[illegible]通告事按照有獎實業債券條例施行細則第九條聲明中國實業[illegible]期指定之直接向有獎實業債券局及各省區中國銀行暨北京勸業場內本局分發行所兌取獎金[illegible]

本銀行額定資本大洋一千萬元呈奉財政部批准[illegible]業務並兼辦商業儲蓄所有存放利息以及匯兌抵押買賣有價證券生金銀等各項交易無不克己辦事手續亦力求簡便以副雅意
勸業銀行　行長張詠霓　副行長吳雪鋤　京行經理何敬安　副經理潘季襄　襄理陳艮初
總辦事處及京行地址在西河沿東首路北四號　電話南局二一二〇號　一六八一號

晨報 THE MORNING POST

本報開設北京宣武門外丞相胡同中間路西門牌四號

中華民國郵務管理局特准立券掛號認為新聞紙類

★第六百四十號★

電話南局一千八百八十六號

本報今日出兩大張

本報價目

(本京每月派送大洋九角自取八角　零賣每份銅元五枚　(本國內埠每月大洋一元郵費在內　(外洋每月大洋一元六角郵費在內　〇以上均逐月遞寄　半年全年　預定空函訂報不作數　概不收郵票

廣告刊費價目

第一日至三日每字大洋一分　第四日至七日每字大洋八厘　第八日至半月每字大洋五厘　半月至一月每字大洋三厘　三個月九五折　半年九折　全年八折　均以一百字起碼　封面論前頁目另議　圖表木戳概按地位計算　刊登先付後登　以上均係五號字其四三二號字另議

晨報叢書第五種 小說第一集 出版預告

本報第七版所登各小說、有著作的、有翻譯的、皆含有新文藝的意味、頗受讀者諸君歡迎。近日更有許多人、來函要求彙印成本、本館也很願意照辦。然而前後所登篇數太多、事實上不能盡行付印。現在先選著作的若干篇、定為本館叢書第五種、名叫小說第一集。其餘的祇得待以後續印了。出版日期、定在陽歷十二月五日。每本定價大洋四角。預約祇收半價。但以十一月三十日為限。特此預告。

晨報發行部啟

羅素來了 大家趕快來聽他的名著 社會改造原理

名哲羅素已於本月十三日到滬了。他定在中國講演一年。我們要聽他的講演、非先知道他的思想不可。要知道他的思想、非讀「社會改造原理」不可。本社特將這本書、定為本社叢書第四種、由余家菊先生翻譯、譯筆簡明流暢、與尋常譯本不同。現在書已出版、除去預約之外、所存無多、請大家趕快來買罷！

每本大洋五角不折不扣　外埠另加郵費五分

晨報發行部啟

講學社啟事

名哲羅素氏現已抵滬不久來京各界如有關於編譯講演事宜請於每日下午二時至五時到南池子石達子廟內本社事務所接洽為荷

江蘇旅京同鄉啟事

逕啟者茲定本月二十四日(星期日)下午一時假虎坊橋湖廣會館開同鄉大會由各代表報告請求政府賑恤情形並成立同鄉會即希旅京同鄉各界諸君屆期準時惠臨恕不函告

江蘇旅京同鄉公啓

旅京河南自治促進社啟事

豫省同人現擬組織旅京河南自治促進社如蒙　贊成請於十月三十一日以前到達智橋嵩雲草堂親自署名或用函答覆以便定期開會此致　河南鄉同公鑒

河南佰年公啟

赴美船票出賣

茲有奈爾號(S.S. Nile)十一月九日由上海出發前往美洲之頭等船票一位出賣並可照前月購時美金較賤之原價奉讓如有購票未得者請到丞相胡同十四號劉宅接洽為幸

王滋靖兄鑒

現寓何處．乞速示知．因有要事相商故也．弟　定遠

陸軍軍需學校同人 湖北宜昌七邑旅京同人 啓事

陸軍軍需學校教官董君平階之長子燕民於民國九年十月十七日晚七鐘慘遭興華汽車行之汽車軋斃傷命停棺宣武門外下斜街長椿寺在董君痛子情切心緒紛亂茲由同人等代訂於十月二十六日晨刻發引移厝於湖北義園凡與董君有交誼者希於十月二十五日駕臨長椿寺唁慰董君是盼恐未週知特此奉告

北京各校教職員公會啓事

敬啟者本會會員應納本年會費(年俸百分之一)前經函請儘於六月底以前交至本會委託徵收會費委員處迄今逾期數月尚有未及繳到者用特登晨報益世報廣告務祈本會各會員儘於十一月三號以前將應納本年會費就近送交東城第一中學關景山先生北城第十八小學周玉章先生西城女師附屬小學郝毓訥先生南城第八小學王子均先生等處取收據並取會員證為荷專此布達順頌公安

劉澄菴啓事

敬啟者鄙人曾於六月一十九日在北京新華儲蓄銀行定期存款第四七三八號計現洋一百四十元鄙人於三十日歸家途中將此項存款執據失去嗣後如有人拾得此項存款執據者概歸無效特此聲明　劉澄菴啓

請購精美住宅

坐落祖家街後揀果廠十三號計房三十餘間建築精良院宇宏敞花木清幽售價一萬二千元東院花園一區平常房舍十五間售價三千元分購合購均可願主請至該房後門東平侯廟說明領看

住房出售出租

順治門大街一三六號十五間百順胡同一十八號十五間東四五條一三王子號四十間西直門南小街女成胡同百四十間均出售　順治門住房出租安成住房可分售要者先到該房看妥再電商西局一三九四號可也

介紹良師

今有外國人願担任英文教授每月計八小時共分二種單獨授課者學費每月十六元合班上課者每月十二元學費須預先繳有志者速向東交民巷台基廠利亞藥房報名可也

欲速成外國言語文字者注意

茲有著名外國教育大家新發明淺易教授法能使學者於三個月內粗通外國語言文字有志速成英法德三國文字者請函詢廣安門外農園魏德根君可也

介紹名醫

張漢洛先生得玄宗秘旨醫學真傳隱居十數年研究不意於運氣之蘊驗於胸臆本自度度人之懷出而濟世凡延診者方藥與精神並施無陰陽消長推遷病除昭著效驗但疑難重症生死關頭須於前一日告以患者之姓名及病狀臨診手到方能決定門診上午八時至十一時診金洋一元出診下午一時至九時南城洋四元東西城洋六元北城洋八元凡屬親友及赤貧有介紹者概不取資寓香爐營六條十四號電話南局七百五十六號

張一麐　莊蘊寬　夏壽康　張名振　王彭　畢惠康　蔡儒楷　夏同龢　潘復　梅光遠　陳明超　孔庚　王芝祥　陳教　鄭沅　范熙士　吳璆　黃家琮　仝敬

每張大洋一元　普仁堂杜寓　北京前門內兵部窪

每盒五角　潤肺止嗽洋參丸　半壁街西口路北門牌十九號

生益津　增加食量補五臟安精神定魂魄止驚悸除邪氣明目開心年智凡勞過度疲倦無力虛弱等症久服必能輕身延決液非尋常補藥所可及也如蒙賜顧請駕臨大柵欄護國寺寶華樓接洽可也　電話南局一一六九　西局七百十八　寶記西洋參莊謹啓

空前之大叢書 四部叢刊 發售預約

本館輯印此書籌備幾及十年搜羅至於海外計得經史子集三百數十種綜覽始末舉有四善茲略述如下

一曰備　凡學人必需之書古今著名之著作靡不畢具然已十得八九

一曰精　所輯各書多屬精槧舊鈔即係近刊亦選最善之本

一曰美　精選佳紙加工影印裝潢精雅足增閱書興趣

一曰廉　全書二千數百冊毛邊紙印者全價四百元約計每冊止值一角餘連史紙印者全價五百元每冊止值二角

之善悉備於此

此書出後各地學校及圖書館如購置一部固足供公衆之參考即家備一部亦足便平時之披覽

冊數	分訂二千數百冊
預約價	連史紙印　一次交足五百元　四次分交各一百五十元　毛邊紙印　一次交足四百元　四次分交各一百二十元
郵費	國內二十八元　分四次每次七元
截止期	庚申年十月底截止
出書期	計分六次　已出第一次　即日交書
樣本	內分三列全目　函請寄奉

商務印書館發行

葉恭綽生日啟事

▼敬辭餽贈　恕不招待

修名不立弄生有涯四十之年駸駸將至猥以世網久負初衣黎來日之大難念我辰之安在準擬清齋伴佛易歲多儀恐人比聞道路傳言朋儕愛好將充庭以備物當歲之姿而華子何德以堪撫衷先愧恭綽早乾蘊悅坐懷論者永懷勞瘁之詩莫[illegible]多哀樂敢事歡娛重以[illegible]郊多壘天災流行方當推食解衣未用投瓊報李[illegible]之完趙璧頎於[illegible]移照於[illegible]臨觴而太息逃亡以求仁人而以德愛君子之仁[illegible]再三許同情其所安伏[illegible]

葉恭綽謹啓

佛教籌賑會啓事

一地點本會事務所暫設在象坊橋觀音寺內一代收賑款處本會賑款指定(北京中國銀行)(交通銀行)(鹽業銀行)(中國實業銀行)(中法實業銀行)(浙江興業銀行)(懋業銀行)(中孚銀行)(五族銀行)(華北銀號)以佛寺街經典流通處(西四廣濟寺)(德內拈花寺)以上各處為代收處皆付有三聯單為憑其觀音寺因事務所在內可直接由事務所收受觀音寺即不代收以省手續合併通知一兼收物品本會除銀錢副品如國庫券公債票儲蓄票均可收受外凡棉衣(或單夾紗皮棉各種男女大小舊衣)首飾古董字畫書籍等項均一律收受代為變賣充作賑款(凡有捐助此項物品者請一律交象坊橋本會事務所)

大厂居士刻印助振

鶴山大厂居士予老同學能刻三代鐘及秦漢印章今因災祲發茲悲心以刻印潤資助振有欲得其奏刀者可將印石交北京香廠南洋公司代收其潤資請交北京象坊橋佛教籌賑會言明某人付大厂刻印助振之資取回收條仍持該條向南洋公司取已刻之印可也　羅癭公代啓

又大厂居士印潤向取每字一二三四元不等今擬不拘一例任人求刻者發心唯至少逐字一元為度近已蒙南洋公司簡琴石先生訂刻二方現洋四百元當亦佛教會籌振處矣　並啓

國立北京女子高等師範學校附設補習學校招生廣告

本校因教育上之需要特附設補習學校選授重要各科學分班肄習以能升入高等專門學校及完足普通學識為宗旨茲定十月二十日起至十一月十日止為報名期間凡本京及外省有志入學者攜帶本身四寸照片一張校證金洋二元(有畢業證書者並應呈繳)可至本京石駙馬大街本校取閱簡章隨時報名可也

北京法語補習學校廣告

本校以練習法語造就留法人才為宗旨擬再添招丙丁二班丙班每日自下午三點至五點(每月學費二元每週法文十二小時)丁班每日自下午六點至九點課程每週法文十四小時國文算學四小時學費每月現洋三元不論男生女生已未學凡有志向學者隨時可到本校取閱章程報名入學　校址宣武門內小六部口六號

北京師範學校廣告

本校前於一日晚二年級有學生多人挾私毆打同學當經校長及職員阻止嗣開校員會議查明情節較重者六人此次首先肇釁平日學行不良逐議決將該六人開除被學生二人與同學不能和洽亦有應得之咎但查平時尚屬馴良議決分別各記大過留校察看乃開除六人之後有十四人起而祖護開除各生自認同黨詬罵師長逐自退學本校以造就師範為宗旨認為性質暴戾不宜師範即准其自退並不再行回校該生等出校後各班學生均安心上課並無意見發生外間不悉內容恐有誤會除據情呈報學務局外合行登報聲明

西安門外新華學校附設專門補習班招生

要旨　補授英算及各主要科目為升入專門大學本科之準備

資格　中學校畢業及同等學力

課目　英文算學國文為主　法通商通簿記經濟為補助課

試驗　國文英算歷史地理每星期三六兩日早九時試驗

費用　學費講義費每月二元五角每次繳

學期　四個月為一期以考升專門及大學為休業期詳章報名取閱

報名費一元　四個月外加

近世經濟思想史論

新出版　學術研究會叢書第一冊　日本河上肇著　李培天譯

這書是日本經濟學者河上肇的[illegible]內容是論述亞丹斯密[illegible]克斯四氏的經濟學說[illegible]濟學的派別雖各異其觀察點[illegible]原理既甚顯明譯筆復極通達每冊定價大洋五角郵費三分　東華書局及各埠大書店都有寄售　總發行所上海法租界同益里學術研究會

學術公開徵求會員

音樂為社會的美術可以陶養性情亦可以移易風俗至於家庭之間欲求融和怡樂尤以音樂為唯一妙事

北京大學音樂研究會　設備完善取費廉少　校外士女　凡有志於音樂者均可入會　聘請名師教以中西樂器　無任歡迎

請自九月六日起每日下午三至六時到馬神廟北大第二院本會報名繳費欲知詳章可附郵票函索

尚志學會叢書 羣衆心理

價一冊七角　定

羣衆勢力近來有日益擴張之勢因而羣衆心理之研究尤為學者所重視是書為法人黎朋氏名著第一篇羣衆之心意第二篇羣衆之意見及信仰第三篇羣衆之分類及其詳說於羣衆心理之利害及對付之法推闡無遺繁多趣味豐富杜君師業吳君旭初合譯商務印書館發行

尚志學會叢書(革命心理)二版二冊九角(中國人口論)三版一冊四角(創化論)二版二冊九角(柏拉圖之理想國)二版二冊一元一角(生物之世界)二版二冊一元三角(心理原理)(實用教育學)新版一冊四角五分(近代思想)四版一冊一元一角(新道德論)四版一冊

辦理義賑獎券處通告一

本處係內務部會同財政部設立發行義賑正副獎券茲定於本月二十五日發行第一期獎券　副券十一月三十日開籤　正券十二月十日　均在北京先農壇當衆開籤特此通告

辦理義賑獎券處通告二

此次發行義賑獎券專為救濟各省災黎起見每期發行總額除提百分之[illegible]為義賑款項外其餘悉數充作獎金均較其他獎券為優　券價低廉得獎優越　担保確實異常　即購券者中獎固可得獎即不中亦為災黎捐助賑款　熱心救濟先購為快也

辦理義賑獎券處通告三

義賑獎券發行伊始所有各省區地方殷實銀行商號及其他團體或個人均得依照本獎券章程施行細則及經理發行規則之規定承辦經理發行各事宜凡願承銷者希即迅速直接來處接洽如有需用各項章程者函索即寄

總發行所北京東四牌樓六條胡同六號辦理義賑獎券處　電話東局一一〇二　掛號五六八六

經理井陘礦務局售煤處通益公司廣告

井陘礦務局行銷京漢一帶煤觔現由敝公司訂立合同照章行銷礦局聲明不與第二家訂立合同通望賜顧者鑒臨北京西河沿中間路南一百九十六號電話南局三千四百五十五號敝公司面訂是荷特此廣告　北京通益公司謹啓

分銷處北京順治門西　漢口大智門生成里　石家莊大橋西　豐台車站北

時論

○自治運動聯合的必要（高一涵）

我們前一向報上登載了一個多月講國民大會的文章。近來報上的文章歇氣了。社會上國民大會的聲浪也微乎其微。或者簡直可以說沒有聲氣了。社會上只有極少極少的言論者。爲言論而言論。並沒有實現其言論的欲求和能力。在少數智識階級尙且如此。一般人更不必說。從這一點看。我們這社會底前途似乎很可悲觀。然而我們還不至於作如此想。本來國民大會這個題目太大。實際著手的地方也很渺茫。要十天八天弄出個眉目來是不能夠的。再說地方上一點民治的基礎沒有。就讓勉强吹出一個海市蜃樓的國民大會來。不但成績決不能佳。即使不望成績而但求以教育的意味。對民衆爲一度之訓練。其目的也不能達。因爲海市蜃樓的國民大會。就是非民衆的國民大會。民衆照舊是得不著訓練的。我早想著大隊教練。要從小隊教練起手纔確實有效。民衆和軍隊可以適用同一的進路。要請大家換個方面去運動。只因我還沒有十分的具體研究。所以還沒敢打這個開場鑼鼓。這一向廢督。裁兵。自治底聲浪又起來了。我覺得這個聲浪。都是從或種事實的利害引發的。並且發之自下。比較純以風頭主義爲動機。發出來的官樣國民大會談。似乎根底要切實得多。能够順著這聲浪往實行方面走。或者多少有點成果也說不定。高先生是現在安徽自治運動中的一人。他今天給這篇稿子。很合我們的希望。我們很歡迎。赶緊登出來。作一個新運動研究底起點。此外有以和高先生同樣運動同樣研究底論評。也是同樣歡迎的。　記者

自從『國民大會』的呼聲無形消滅之後。報紙上最時髦的名詞又出來一個、叫做『廢督裁兵』。因爲廢督裁兵又引起各省政治組織的問題、因爲政治組織的問題又發生出來各省『自治運動』。我以爲與其講空空漠漠的『國民大會』、倒不如講實實在在的『廢督裁兵』；與其講對人問題的『廢督裁兵』、更不如再進一步、講制度問題的『自治運動』。

關於廢督問題、各省—江蘇安徽湖北河南湖南福建——都頗能一致、惟關於自治運動、似乎各省還有各省的意見。且看張一麐先生說：

> 吾人對於政府之要求、不敢說廢督、祇求蘇省缺督不補、乘此時機、將蘇軍改轄中央、以謀減輕地方威權之計、直接係爲蘇民謀福利、間接實係爲中央謀集權也。（見二十三日晨報）。

張先生對政府說話、自然有不能直言不諱的苦衷、但是這樣措詞、恐不免令人誤解。我們現在所要求的自治制度、是想謀加重地方威權、打破中央集權的惡制、這是我們自治運動的精神。如果想拿自治運動去爲中央謀集權、我們寧肯大唱保護督軍制的議論、絕不願附和這種『間接爲中央謀集權』的廢督論。

我們所要求的自治制度、並不是望中央開恩、賞賜我們小百姓一本『欽定自治章程』、是望小百姓合在一起、拿共同的勢力、造成含有民治精神的省自治憲法。換句話說：使是想使各省都有一種根本組織法、一方面可以矯正中央政府的亂命、一方面可以抵制地方長官的專橫。說到這裏、我又想起張一麐先生的幾句、他說：

> ……今日欲達廢督之主張、勢不能不舍政府而求之人民之自身。惟此事非一省之福利問題、實與全國同胞有切身利害之關係。此蘇省亟欲與各省聯絡一氣之原因。（同前）

我對於各省聯絡運動的事、和張先生意見一樣。我們現在所應該討論的、就是『聯合運動的方法』。我以爲我們聯合運動必定要做到三件事：

（一）以自治運動爲黨綱、建設一個自治黨—像各國聯邦黨和愛爾蘭自治黨一樣—專爲自治制度謀法律上的根據。

（二）在各省設立各種團體、如工會農會類、先實行工業自治農業自治、並以各種團體爲政治組織的單位、好讓有職業的人出來支配全省的政治。

（三）組織全國自治制度討論會、分別討論各省自治制度的大綱、宣示自治制度的標準、並担負宣傳的職務。

以上各種辦法、必定在各省既已聯合之後才可辦得到、現在第一步的辦法、可由各省自治運動的團體中推舉代表出來、組成一個『自治運動聯合會』。再由這個『自治運動聯合會』商定進行的方法。這是我個人的意思。

緊要新聞

○軍界反對廢督運動之加厲

▲蘇督又派參謀長北來
▲曹張兩使更助之張目

蘇省軍人反對廢督。已誌前報。茲聞江蘇督署參謀長何恩溥。亦受蘇省軍界之公推北上。日前特赴保定參列二十二日巡閱使署之軍事會議。結果得直魯豫曹錕表示。江蘇督軍可保決不廢除。但須另以聲望兼著之大員。任爲蘇皖贛巡閱使。俾可統一軍權。何氏之意祇求督軍存在。其餘條件。均可容納。故既得曹氏之言。已於二十三日上午三點半專車返京。因來者尙有曹氏之代表劉夢庚。在此一二日內。即當晉見大總統。陳述廢督事件之意見。又東三省巡閱使張作霖則尤以大局不定之際。遽然廢督。殊非所宜。依奉天會議之結果。對於廢督事件。認爲有緩行之必要。特命總參謀長京師憲兵總司令秦華（二十三日由京入京）將緩行廢督之理由。晉述於府院。似此軍界出全力以爲保障。江蘇督軍必可安然無恙矣。

☆　☆　☆　☆

○奉天會議與蘇督問題

蘇省會通過廢督。齊燮元運動眞除。而總統又屬望於王士珍。方在爭持未決之時。而保定會議奉天會議之說。相繼而起。昨得某方面消息。據稱保定會議之結果。對於廢督一層。決議從緩。而蘇督繼任人物。確屬意於王士珍。至奉天會議。亦定於日內舉行。已召集東省各疆吏與奉軍各首領等。迅速赴會。除討論改編軍隊維持治安調動人員各事件外。於蘇督問題。亦擬乘時提議。張氏意見。對於保定會議所議決者。頗表贊同。謂不願此時奉直兩系之人。插足於蘇省。致滋紛擾云。

☆　☆　☆　☆

∴蘇議會廢督之通電

江蘇省議會。決議實行廢督。特電中央政府。及各省省會。略謂國事疲弊。爲國人所深悉。推其原因。督軍決不能辭其咎。茲幸督軍中。有自請廢除者。而南北和平會議條件中。亦曾提出此項。鑒茲大勢。足以察知世人之趨向。蘇省爲南北要衝之地。關於此次督軍繼任問題。勢必惹起各方競爭之念。甚至中央亦不能如之何。故此際中央實行江蘇督軍之廢止。實爲國內統一之第一着。乞各省省議會一致贊同此舉云云。

○桂系代表活動中之和局

岑陸要求四條‖總統尙不肯俯就‖張耀曾來京幫助疏通‖仍任若即若離之境

桂系代表章士釗來京。兜攬和局。見行市不佳。業已一再貶價。茲訪得其貶價之具體條件（一）由岑陸取消自主。（二）由中央任命桂系之粤人中保荐爲粤督。並任命交通系之龍建章爲省長。（三）中央應批准兩廣巡閱使署之組織條例。及承認其有統率兩省軍隊之權。（四）桂軍由中央任命之新督軍收束。以某某兩師駐紮廣東。餉項由中央支給。由粤省鹽餘項下撥支。至粤軍及李魏方面如不服從。則由桂軍以兵力平服。必要時並請由中央酌予協助。似此索價不奢。宜若可以速成交易。而另一人言。則謂政院方面。對於局部議和之意見。尙略有參差。章士釗此來。以爲北政府之重心在奉派。故不惜犧牲一切。奔走於奉派有力者之門。其成績果得靳總理青眼。昨報所載與章訂定局部和約簽字之辦法。係靳氏一手訂成者。消息頗確。惟聞徐總統尙認爲不甚妥當。以此未即簽字。章氏恐總統眞不贊同。特電懇其同類之張耀曾來京代爲疏通。張氏已於前晚到京。小試手段尙未奏效。且聞總統之態度益趨堅決。並語靳云。此次如不與章士釗等簽此和約。由中央逐漸疏通。國家尙有統一之希望。若冒然簽約。則局部分裂之象已成。恐簽千萬和約。而中央亦終無統一之方法云云。兩面消息。似乎矛盾。或者仍爲一種欲即故離之作用。亦未可知耳。

☆　☆　☆　☆

○和議問題之各方面

▼議和進步之消息

和議問題近日確有進步。昨日靳揆宴饗岑陸代表文羣章士釗等。即係接洽此事。聞雙方條件。業經定有具體辦法。經過昨日閣議表決。簽字之期。雖未確定。要亦不遠。丁乃揚前日去津。昨復折回。亦係奉靳揆電召。與和議事件。聞亦有至大關係。

▼勸曹錕任總代表

中央對於和議總代表一席。因關大局問題。異常愼重。總統日前曾電曹巡閱使示意。請伊担任進行。惟曹使以事繁責重。不能兼任爲辭。已完全謝絕。聞政府方面又促靳揆去電敦勸。令其担任。以維和議。使南北早日統一。未卜曹使能否允許云云。

▼贛督之中密養電

中央政府昨日接江西督軍陳光遠來中密養電。大要係詳述南北爭議。應由根本解決。日日雙方貌合神離。皆未達到和平地位。即爲此弊。電後歷言長江各方面形式。嗣後實應設法使之聯絡。不宜再有分裂之虞云云。

▼王巡閱之條陳

兩湖巡閱使王占元。昨有禡電抵京。條陳謀和問題。略謂自李秀帥逝世後關於謀和事宜。實際上已有擱置之虞。前途頗爲危險。請即設法迅速進行。俾資貫澈宗旨。否則恐由停頓。變成分裂。則將來追悔無及云云。

▼唐劉之來電

滇督唐繼堯。近因不得志於川。轉而與中央握手。迭次來電商洽和議進行。聞蘇督齊燮元昨又轉來唐劉兩督合致李故使一電。大意謂南北和局。决非文電往還所能促成。應由雙方特派專員。擇定地點。實行接洽。庶有圓滿之結果。但期彼此開誠布公。先將法律問題磋商解決。則其他各節不難迎刃而解云云。此電發於李純逝世之前。昨日政府又接到劉顯世罩銜來電。則係得李純靈耗後所發者。原文略云李秀帥猝然暴逝。聞之駭愕異常。關於南北統一各事宜。仍希賡續進行。以成秀帥未竟之志。無任跂盻。

○政府對於琿春交涉之束手

日軍在延吉之暴行‖西比利亞要塞陸續增兵‖對日抗議毫無影響

日軍自入琿城强佔官署。虐待華人。茲又據奉天快訊。日軍在延吉方面。亦有同樣動作。所有該處中國電局郵局。業經佔領。並威脅華員出局。籍口藏匿鬍匪。對於居民之檢查。尤形殘酷。奉天當局接到此項電報。異常憤慨。特電奉吉兩軍統兵長官及延吉陶道尹。以琿城事件。中國地方官既聲明完全負責。已派大軍前往彈壓。日軍此舉。實爲侵害中國主權。藐視公法。應俟奉吉軍隊到後。着即向日軍交涉。將局所交還中國管理。再接洽善後事宜云。

又據某方面昨接威埠電訊。略謂自琿春事件發生後。日人除於琿春增兵外。近日更於雙城子赤塔及海參威各要隘。陸續增加軍隊。其兵力約有四大隊之衆。且於防所大興土木。頗有久戍不歸之意云。

又據外交界消息。琿春交涉。在中央方面已屆無法進行。外部雖經電令駐日代辦。續向日外省接出抗議。然其結果如何。更可想而知。就目前形勢觀之。恐又成中日間一種懸案。我國地位長此愈不利矣。

○學生界對琿春事件之憤慨

日本進兵琿春。北京學生大爲憤慨。昨特假北大開各校代表會。討論應付方法。當由主席林實慈說明。政府近日交涉大概已陷于絕地。我輩國民不起而爲政府後盾。恐琿春交涉失敗之日。即爲東三省主權斷送之時。我輩爭魯爭閩案。雖不見諒于政府。但愛國天職。實不願稍後於國人。際此千鈞一髮時期。請諸君本求學不忘愛國愛國不忘求學之精神。從詳討論。各校代表先後發言。約三鐘之久。決定先以和平辦法應付。當議決下列各項尅日執行。（一）再電張作霖設法力保主權。（二）通電吳佩孚及各省軍人。請其愛護國土。力盡軍人天職。（三）再通電各省國民團體一致力爭。爲政府後盾。（四）派代表赴府院陳述警告日本限期退兵意見。（五）派代表接洽本京商。農。報。教育。敎職員各團體。（六）忠告吉奉旅京同鄉應速起奮爭。又法政專門學生異常憤慨。昨日上午十時。該校學生會。特召集全體大會。討論辦法。到者八百餘人。首由幹事部長周書主席。報告琿春近日情形。次由林代表報告學生聯合會議決之辦法。最後全體議決建議案九條。交代表提出於學生聯合會。（一）由聯合會發起學生遊街大會。以爲示威運動（二）聯絡各商號。力排日貨。（三）致函本京公使團。求爲道義上援助。（四）請以武力爲外交後盾。（五）電上海各團體。禁止米糧出口。（六）藉新聞力傳播日本野心之叵測於世界。（七）遊行講演。以喚起民氣。（八）組織學生義勇軍以備萬一。

○我政府與優林之正式交涉

▲關於中俄航權問題

關於松黑航權問題。黑省當局。迭次致電中央。請與俄代表優林提前交涉。屢誌前報。聞此案。現由院部會商。結果以中俄各項交涉。本應俟彼此恢復邦交。訂立正式條約後。再行磋議。惟航權問題。究屬商務性質。與其他政治事件不同。最近新疆方面與塔什干一部協訂通商辦法。即爲商務交涉之先例。此項松黑航權。與中俄商務關係甚鉅。自應援照新疆成案。提前辦理。俾得早日解決。聞已交由俄約研究會。擬具交涉進行程序。定期與俄代表優林正式開始談判云。

∴布黨向東俄索取大宗糧食

海參威二十二日電云據海蘭泡Blagoveschensk布告。謂莫斯科蘇維埃政府。現向西比利亞索取一萬萬粕Pood（按每粕約合英國三十六磅。）之穀米。及五百萬粕之肉類。聞西比利亞之穀米僅足供給其一已之需用。不能接濟他人。

○礦工罷工中之英國

▲各種工業頓形停頓
▲鐵路工運輸工將起而響應

倫敦二十一日電云今日運輸工人會議臨終之際。祕書威廉士mr. Uillians謂。倫於二十四小時內政府與礦工聯合會會議。依然如故。不能有若何結果。則全國勞動階級。將與擁護政府之人。發生大衝突云。倫敦二十一日電云湯馬mr. Thomas謂鐵路工人。已決定苟政府不肯於二十三日以前。開始與礦工磋商。則鐵路工人將於星期一日夜半。開始同盟罷工。倫敦二十一日電云各地工人之罷工。於倫敦雖不覺有若何困苦。然社會上一種麻木不仁之狀。漸次蔓延於工業界。而在蘭加索Lancashire及齊索Cheshire所呈此種之病狀。猶爲可驚。據該地之官吏報告。每日失業之人數。約三千名。且其數率日見增加。聞其所發給失業津貼之數。至昨日將達三萬人。汽船之以無貨物可運。因而停駛者。其數不少。而一般旅客已因此大感困難。全國運輸工人。相迫罷業者。約達五千人至一萬人。而鐵路服務人員。亦漸停止辦事。在加迭庫Cardiff及士溫斯亞Swansea有失業者約二萬人。該此處有多數鐵工因飽嘗威爾士Welsh之罷工及工作飄流不定之生活苦況。已與人約定赴加拿大以謀生云。

∴哈巴洛斯之日軍已撤退

海參威二十二日電云駐哈巴洛斯Habarovsk之日軍。已完全撤退。一切日本及外國居民。亦已遷徙一空云。

○英國勞動界之赤化

三角同盟對於罷工之新決議‖煤礦工人與巡警已開仗‖個個口唱紅旗歌

倫敦十月十九日電云。商務上之陸路轉運工人。約一十八萬人。要求每星期至少增加工資八十七先令。乃資本家不肯與之磋商。因亦將同盟罷工。現彼等已得警告。謂應速籌强硬辦法。並組織罷工委員會。至罷工通告。應於何日滿限問題。定於明日提交大會議決。

又電云前兩夜煤礦工人。在『托尼潘底』暴動。昨夜又有五百工人。在城內高唱紅旗歌。並投擲磚石。被警察驅散。警士受輕傷者四人。

○俄新黨對于謝米諾夫之處置

▲或主武力或主和平

海參威二十二日電云。上烏斯克及海蘭泡欲根本打破謝米諾夫之勢力。惟海參威及後貝加爾兩方面。已議決向謝氏爲和平解決。勸其自行引退。故後貝加爾方面現與新黨方面磋議。以制止戰禍之暴發。

○俄又將與羅馬尼亞開戰

巴黎二十一日電云聞蘇維埃政府已發出最後通牒與羅馬尼亞Armenia要求允許布黨軍隊通過其國境。俾與在小亞細亞之土耳其國民黨聯合。聞羅馬尼亞將出於拒絕其結果。必引起與俄爲劇烈之戰禍。故羅馬尼亞已向協約國求援。現在協約國對于此事之辦法。當未決定。

∴關於新俄通商條件之宣言

新疆督軍楊增新與俄人所訂之通商條件。某方面認爲中有欠公允之處。曾有不滿意之表示。聞外交部昨有一種正式之宣言。稱此次新疆與俄人所訂通商條件。係與一團體臨時協定辦法。將來俄國正式政府成立與訂通商條約時。自應力求均等愼重辦理云云。

又俄代表請求改訂運俄華茶稅率一事。政府似有核准之意。但俟訂有辦法。方能決定云

∴波蘭不肯放鬆維爾納

▲對英法下了警告

倫敦十月二十日電云。探悉波蘭業已答覆英法兩國之通牒。措詞雖甚謙恭。然仍預示其不放棄維爾納之意。略謂英法兩政府。倘有援助里索安尼亞占據維爾納。則此舉勢必激動波蘭陸軍方面之反抗。而又發生許多亂事。

○萬目睽睽之新銀團

各國放棄旣得權各路之里數‖監督內政是日本方面鼓吹‖與論對於此中利害之觀察

銀行團對我之共同管理鐵道一事。已經提出。關於管理權限。係以各國所放棄旣得權之各路爲標準。茲據外交方面調查。各國願放棄旣得權之各路里數如下。高徐濟順鐵道七百六里(日本放棄者)張熱鐵道七百七十里(同上)。海蘭鐵道七百三十七里(比國放棄者)。浦信鐵道三百五十里。甯湘鐵道五百八十一里。沙興鐵道七百十里。(以上三項均英國放棄者)（美國放棄者。）欽渝鐵道七百零二里法國放棄者云。

此次新銀團成立日本滿蒙除外條件之要求雖倖還其一部。然終以未能全部壟斷爲憾。且新團成立後。對華單獨秘密借欵。自屬不可能而過火打劫機會。當然減少。故彼邦人士對於新銀團成立。隱然仍示破壞之意。二十二日東京日日新聞。關於新銀團之論調。大概謂雖歡迎對華借欵團之成立。希望其經濟的投資。然欲中國政府免財政燃眉之急。借欵須帶有政治的意義。即新銀團如欲應借必須要中國政府。預定廢督裁兵之具體的計畫。並須附以十分監督之條件焉。

又滬上某華報對於新銀團與內政之關係。研究其利害如下。新銀行團最近所決定方針。監督裁兵。實居其一。夫裁兵固爲中國不可不行之事。然裁兵而受他人之監督。開干涉內政之例。則最後可至於亡國。又由一方面而論。裁兵勢必借欵。借欵勢不得不依賴新銀團。是不能否認銀行團之主義也。元來中國苦於裁兵之難。若善用新銀行團之勢力。則殊大使利於裁兵。惟此事之利害關係。極爲複雜。

要之新銀行團一成立。國際局面必隨之而有一種重大變更。故吾國苟不自行建設。則將來不能免國際共同管理。願熱心救國之國民。速奮起而注意焉。

∴萬國農會開會式

國務院派定駐意大利公使王廣圻。就近參列羅馬之萬國農會。並聞該農會訂於十一月三日舉行開會式。

☆　☆　☆　☆　☆

天氣

中央（十月）

昨日天氣

氣壓　平均七百五十二公厘四二　最高七百五十三公厘三二　最低七百五十一公厘二一

溫度　平均二十四度九　最高三十度八　最低十七度五

冠蓋往來

●東站出京●　丁乃揚　田中玉　徐世章

今日英美金行情

十月二十三日

銀錢行市

十月二十三日　中國票　六三　交通票　六三

北洋票　六九四二五　金票　三五

▼北京證券交易所▲

	開前場盤	收盤	開後場盤	收盤
北京中鈔	六三一	六三三	六三七五	六三八
北京交鈔	六三五一	六三五五	六三八	六三七五
日金帖				
元年公債	七一九	七一九	七一九	七一九
三年公債	七十七一	七十七二	七十七一	七十七二

船期一覽

奉天太古　由大古往上海　十月二十一號

預報
象台
三日
情感有變動
本日天氣　氣壓最高　溫度最低　風向當多北西　風力最大每秒約四公尺至六公尺

●西站出京●　李長泰　郭涵
●西站來京●　劉星源　張伯齡　孫國棟
十月二十三日

▲花旗銀行
英金一元　電匯一五四．五五　收盤一四六．七三
美金一元　電匯五三二．五五　收盤五一一．五〇

先期票　一二五　　整理公債　五二一二五
現洋換銅元　一四四　　大條　五五七五
中鈔換銅元　九一　　先令
交鈔換銅元　九一　　三年公債　七扣

意大利對德約之反對聲

▲前總理力主修正

德國十月二十三日電。意大利前任總理聶迪氏。縱經巴黎小報社斥責反對。然現仍極力運動修正對德之條約。且又指明該約中未能實行之條款。聶迪氏警告云。此無所補救之綫局。與剝奪殆盡之苦況。終必迫德國報復云云。

昨日之閣議

昨日爲星期六閣議例會之期。靳揆及各閣員。均於上午十時五十分。先後蒞院旋即開議。重要議案。計有八起。(一)庫倫烏科唐鎭撫使陳毅轉呈外蒙活佛來電。不承認私借外欵。請飭嚴查。並由政府向各國公使聲明。倘有王公喇嘛等私相授受。概不負責等語。應請裁酌辦理。(結果)交外部照會駐京外交團查照。(二)蘇省長官以已故蘇皖贛巡閱使李純。功在國家。電請特予舉行國葬案(結果)交內務部核辦。(三)財政部提出烟酒事務署經費。原定每年開支五十三萬餘元。現經逐令自行核減二十二萬元。實支五十三萬餘元。請予核准。(結果)照原案通過。(四)司法部提出修正司法官等官俸法。請核定公布(結果)通過。(五)內務部提出擬訂賑務處籌欵辦法。請公決。(結果)交財政部核議辦理。(六)內務交通兩部提出。擬聘荷人方維爲國道總工程師。(結果)照准。(七)內務部提出請任高延文兼代山東全省警務處長案。(結果)照准。(八)財政部提出東三省鹽運使陳世華。請晉給二等嘉禾章。(結果)照准。此外尚有例案數起。議至十二時四十分散會。由財長周自齊海長薩鎭冰入府報告云。

政府維持長江之計畫

▲有不設蘇皖贛巡閱使說

當軸對於維持長江問題。聞已於日昨二十三日決定三種辦法。(一)務使蘇鄂贛三省聯防。以資鞏固地方(二)不使江蘇未來督軍兼任蘇皖贛巡閱使。以免發生爭端。(三)嗣後湖北能任長江領袖時。即以王占元兼顧贛省。而使江防鞏固。又政府因近來人民多主張不設蘇皖贛巡閱使。乘李純之死。將該缺根本取消。據聞府院當軸。以長江各督喜彼此自雄。不肯相下。亦願將前議取消。惟須徵得各督同意後。方能實行。

將有航空運送郵件限制辦法

交通部以國際航空條約。對於運送郵件之限制。未經規定。而中國航空條例公布。又尚須時日。故特暫行規定限制辦法。所有對於准許進出中國領土之航空器具。能辦各事。如運送郵件。除中國郵務所交之郵件。及在中國領土外之郵局直接運交中國之郵務局之郵件外。他郵件。均不得運送云云。

各方受敵之桂軍

▼西北江戰訊

香港二十一日電云。翟汪道民軍。一面扼守源潭以下各站。堵截桂軍北上。一面進攻韶城。並電約楊益謙飛調滇軍。協力夾攻。滇軍李明揚部。攻破樂昌。進迫韶關。莫榮新飭沈鴻英馬濟。派兵防禦。莫榮新因沈鴻英不能離惠州。改調馬濟赴北江爲司令。抵抗滇軍桂軍因粵路毀。繞道入粵。中途被民軍擊。傷亡多。粵漢路員。自十九日起全體罷工。省韶交通斷絕。駐湘滇軍四梯團由坪石樂昌攻韶關。桂軍敗。分電陸莫請援。李耀漢三日占領陽春。聯合徐東海。誓攻肇慶。莫因滇贛軍大舉攻擊。迫將省防軍抽調(十九日)往北路。致省防又形空虛。

▼粵南戰訊

香港二十一日電云。李根源留瓊餘部。通欵粵軍。請將拔隊進省。協力驅逐桂軍。欽邊督辦馮銘楷亦宣布獨立。駐瓊滇軍獨立後。電李魏派艦運返省垣。攻莫。魏撥廣金廣保廣貞三艦赴瓊。載回。虎門桂軍第四混成旅。總指揮吳騰獨立。宣布與粵軍一致行動。

▼東江戰訊

香港二十一日電云。近日來兩方情勢愈惡。粵軍巳擬定方略。莫亦決計一戰。石龍方面。已發生戰事。省中恐亦不免。(又電云)石龍經粵軍統領林祖密。由虎門率隊千人。會周之貞潘蘿虎等民軍。在京山司一帶。與盧炎山所部桂軍劇戰。陳炯明十六電稱。粵軍復入河源。由許崇智間道襲古竹。桂軍傷亡甚衆。惟該中央昨接廣州軍探電云。日來桂軍頗爲活動。前方戰爭。亦甚得力。蓋陸榮廷籌有大宗現欵。接濟前方。故士氣爲之一振。聞前敵所有之兵力。石龍八營。(每營三百餘人)新塘五營。京山兩營。善政七營。蘇村四營。博羅十營。其餘沈鴻英所組之游擊隊敢死隊。尙不在內。又據廣州二十二日電云。陸榮廷近因積極援粵起見。畢面寶安等處前敵軍官。徵求援粵意見。及進行之計畫。馬濟沈鴻英劉下均已答覆。主張先將河源方面粵軍擊退後。再分兵退回廣州。抵制魏李民軍。以除腹心之患。

▼閩浙軍援助粵軍

香港二十一日電云閩浙兩軍。規定互助條件七欵。(十日)已在潮汕行營簽字。聞臧某率大軍助粵。前鋒已抵老隆。另有二十營將抵前敵。與粵軍會師。俾速下惠城。早定粵局。陳炯明十一日赴漳。與李厚基商逐莫。

▼桂派調停之條件

聞龍建章長粵。申葆藩督粵。係岑陸投降北政府條件。取消自主後即行發表。十九日午海珠會議。莫代表李梁提五欵。(一)不認湯爲督軍。(二)莫自願辭職離粵。由岑陸任沈鴻英督粵。(三)桂軍二師。常駐粵爲國防軍。(四)陳須撤兵回漳。魏退駐香山。李仍駐河南。(五)陸仍執行巡閱使權。湯等因即停止會議。二十日莫榮新代表。在海珠和會提出肇慶爲陸巡閱使駐兵。捍衛兩粵。李魏均反對海珠會議仍無結果又據廣州二十一日電訊云。莫榮新近以前敵戰事。頗稱得手。故決計打消退出廣州之意。並合赴海珠會議之劉代表提出數項條件。以資據塞(一)電阻桂軍援粵。而魏李須取消獨立。仍擁護軍政府。(二)若桂軍停止前進時則前方粵軍均當撤回原防。(三)取消戒嚴。由督署維持治安。(四)由公共表決恢復原狀。雙方同時罷兵。

▼虎門砲台禁止海軍北歸

香港二十一日電云林葆懌巴露不預粵事意。初由海珠移駐永豐。昨竟出駐海圻。各界聞林有兗湯艦長職信。昨函林質問。又電云傳林葆懌將海圻艦長湯廷光撤任。另委林永謨。和平會及粵籍議員致函質問。又據日人方面消息云。林葆懌意欲免湯廷光之海圻艦長以肇和艦長林永謨繼任。致令海軍內部。廣東福建兩派之暗鬥。愈形激烈。現有林葆懌放棄調停而前往黃埔之說。又香港二十一日電云虎門要塞總指揮龔振鵬。因聞海軍北歸。宣布戒嚴條例。艦隊出入。非報明查驗者砲擊之。

宣布統一後之海軍

林葆懌部下之內訌＝因爲權利分鬧意見＝薩鎭冰願作魯仲連

南方艦隊宣布投歸北方後。因林葆懌有包辦性質。事前未得部下將領之同意。且所得權利。未能共同平分。致引起部下將領之反抗。據李厚基督軍李鼎新將軍。連日所報告情形。足以阻礙南方艦隊北歸之前途。總統頗爲注意。曾諭海軍部。妥籌維持辦法。薩總長擬有調解意見。於二十三日上午閣議席上。討論此事。已有具體辦法。閣議散後。薩總長於午後二時入府報告一切。並將所擬調解意見。逐條陳述。聞東海諭由李鼎新按照部中所擬意見。向南方軍艦將領調解一切。

滇軍失敗與黎藍圖鄂

界軍可靠消息。日昨(二十二)王占元巡閱使電達中央。報告鄂西黎天才藍天蔚等。因滇軍失敗。不能與唐聯絡。近欲自鄂西進取各要隘。以作北窺之根據。日來晶決招集軍事會議。討論急進手續。似此形勢緊急。若不積極設防。難免不發生意外。究應如何進行。請速電示機宜。以便遵照辦理云云。

☆　☆　☆　☆

請看所謂模範省之山西

▲災荒中嚴催田賦

山西被災各區人民。樹葉草根。皆食盡無餘。嗷嗷待哺。朝不保夕。然所謂模範督軍兼省長者。乃於此時大發徵收田賦之令。並限以如期不納。即加懲罰。茲將淳縣知事催收田賦之佈告錄下。淳縣知事趙爲公佈事。照得田賦爲國家正供。徵收原有定限。即絲毫不容拖欠。惟値此荒旱異常之際。在國家議卹議賑。不乏體恤惠愛之仁。在吾民納租納賦。宜切急公奉上之道。現省庫欵項奇絀。指撥軍餉。尤屬刻不容緩。若完納稍涉遲滯。其何以資應付而濟餉糈。爲此合行佈告。仰縣屬花戶人等一體知悉。所有本年下忙錢糧。定於陰歷八月初二日開徵。仍按十日一限。截至十月二日掃數清完。倘有完納愈限之戶。即按滯納處分規則。予以督催逾限之懲罰。各花戶等其各遵照。依限清完。無稍延抗。

按淳縣爲山西受災最甚之區。其徵收田賦尙如此嚴厲。則對于其他各縣。可以知矣。

與羅素同船之一封書

梁敬錞

共產主義。本爲大同時代之適當產物。在國家主義猶存殘喘之世。欲圖一國之實行。本非易易。然國家之欲孤行共產主義者所必求備之條件有二。第一經濟供給。已能自足。第二工業製造完全發達。蓋經濟供給。倘尙缺乏。則經人封鎖。不一兩月內。必成內亂。而其主義。於是亦隳。工業製造。倘未發達。則供給之品。尙恃外買。國際通商勢難貫吾獨學之幟。俄黨今日。已足陷於斯境。吾黨就現今各國衡一觀察。覺適用此主義之最當者。莫如美利堅。然美之工人生活。比較尙好。且多自外新遷之民。彼此情形未能諒悉。故團體結合。猶未偉大。美社會黨遲遲不動之理由。此其大端。若使共產主義果一旦現之於美國。則無論何國。皆可抄襲無慮挫敗。即是以言。即謂馬克思學說專爲美國而設。無不可也。夫今日之最爲俄患者。厥惟封鎖。而最爲列强患者。亦惟封鎖。何則。俄既不得志於歐西。則將竭其鼓吹之力於東亞。埃及及印度。必先受其鼓煽。今日英國所以亟欲與俄通商者。厥故在此。故封鎖之法。倘使長存。則俄國內集權政策。愈覺重要。積久成習。將標共產主義之名。而行帝國專制之實。雖以列寧輩之忠於所守。恐亦未能禁其下之遁於正軌也。反而言之。設通商之事果能實現。則自由貿易以及其他資本買賣制度。輸入俄國。大力者流。亦可恣所挾持。相率慕習。而共產主義。亦將岌岌。俄之境地。實迫處此。雖曰共產主義之不幸。然實非列寧等之過。天下之事。斷無一舉而竟告厥成者。機括之來。一動不可復靜。共產主義。雖或不得竟成於俄之蘇維埃。然俄之政府終當爲社會黨之中心。爲列寧者。宜於此時努力於工業之發展。一面與列强通商。一面以學說培其人民。數十年後。或可使世界成一大觀。若欲於今日急轉直下。以階級的戰爭。假世界革命之道以行之。吾恐其未能也。

論者每以蘇維埃誕生未久。竟能內定强藩。外經戰事。卒使列强俯首與議通商。幾疑無政府之信仰。已深印于一班之俄民。而其所以深自存于今日者。亦必有其所以自存之實力。此淺觀俄事者也。俄在革命以前。集權中央。向成固習關農民以下。素達政治。入關者五。此布爾察維克所以得利也。帝俄時代之貴族僧侶。恣睢暴戾。素爲俄民所切齒。即但尼金。哥爾察克輩。亦極腐敗。當布爾察維克革命之日。一時俄國國內。幾無其他人物足以建設。人民於是乎不得於惟蘇維埃之政府是賴。就今日俄京情形而論。其秩序之整飭安靜。已達過帝俄鄉間農民雖不知共產之義。而對於蘇維埃政府。則尙未至深惡痛絕。吾見俄都上下人士。無論其贊否布爾塞維克之主張。而一設及舊日官僚之暴虐。則莫不切齒。俄黨對內之足以深服人心。定强藩者在是。大戰之後。兵士疲散。經濟困難。工黨處處引戰爭爲話病。暴德既服。英法諸國對於俄事。亦尤有强弩之末之勢。且恢復財政。首重通商。歐洲列强。雖亦深慮布爾察維克之主義。然其爲害。終似不如經濟危迫之急切此黨所以能與列强抗戰數年。迄今猶可自負勝利也。夫外患愈烈則內聯愈固。封鎖政策。雖是使俄國一時困窮。而布爾塞維克轉可以是自寬其責。吾在俄都見 Meusnivik 及 Alrarchy 等人物。咸言及此。若輩宗旨。固與布爾塞維克絕不相容。而眼下則謂除擁護蘇維埃外。無它方法。觀是亦足知列强封鎖政策之徒足自困矣。

俄黨目下以鼓吹爲惟一手段。其成功亦實可驚但惜終近于宗教的。而非近于理性的列寧爲人最爲誠摯護其主義。至死不變。在目光所注。在全世界雖以俄國爲全世界之犧牲。于彼亦毫無欣惜、大同理想之實行家者也。然國家觀念。千百年來。爲人類理性上之正理革而去之。殊非易易。以布爾塞維克之勇于世界革命。猶不能不從事於俄波之戰爭。可知心理學上之工 Mpulse 常有超越于 Desire 之本能矣。(未完)

覆盆中之鄂西施鶴七縣

現在北方的饑荒。鬧得驚天動地。國人都知道了。一般人可憐受難的。已經設出種種方法。去救濟他們了。我很感念着說。世人也有拿老百姓當作人看待的。也還有大慈大悲講人道主義的。我的眼淚也可以不淌了。但是我總不能看報。看了仍然要淌淚。爲什麼。因爲看了北方災況報告。我就想起在萬山中間。如沈在大海裡面的。鄂西施鶴七縣。(恩。宣。咸。來。利。建。鶴峰。)一段地方的慘狀。那地方不單受天災。又受了極烈的人禍。人民求生不得。跳水。懸樑。全家盡死的。不知若干。他們想逃難。是山嶺重重。一個逃不出來。眞是上天無路。入地無門。我這淚怎能忍住不淌。政府當作化外。不去管他。又因交通不便。國人不眞知道他。且將那地方情形。寫在下面。希望國內大慈善家。去救濟他們。

施鶴七縣是最偏僻。最苦寒的地方。湖北人有兩句諺語形容他說。地無三寸土。人無三兩銀。這話的確得很。在前清還從容。自從禁烟以後。生活就一天難似一天。農民已經是求活不得。忽地裏跑進去一支無餉無械七八萬赤條條的軍隊。破那自開闢以來未經戰亂的平和空氣。留那一片乾淨土。我想就不成中華民國了。唉！那無皮可刮的地方。怎當得起啊！那些老爺們。從七年進去。直到現在。對於地方的德政。可眞了得！

我今年暑假回家省親。一進施鶴境界。簡直認不着是什麼地方。蒼翠的高山。變成了光頭的和尙。沿途的房子。都住了兵。那未住兵的小茅屋。關着鎖着。屋內一人。多半是長睡了。奇怪！我往日回家。路上見的家畜很多。這回雞。犬。牛。羊。一隻沒見着。不知往那兒去了。幸那大道上往來的人。如梭一般。頗不寂寞。但見那踏麻鞋。戴着大紅邊軍帽。穿灰色軍服的。鞭打着農人們運米馱柴草。一路綿延不斷。雨慘雲愁。觸目蒼涼。風景已殊。河山非故。我這顆心已是碎了！好容易失魂落魄。像上斷頭台似的。走到家了。家人相見。無人不哭。會着的親戚朋友。也無人不哭。他們平時都會喜笑。現在啊！他們的險兒。都帶着愁慘象。口兒緊閉着。牙齒一根不露。我向來是金剛般的人的永不會落淚。這時候眼淚不知從那兒來的。自然不斷的長流！他們很傷心的對我說：『什麼世界啊！人禍天災。一齊到了！小百姓還能活着嗎？平添許多的苛稅不算。他們軍隊無衣穿。是向百姓要。無飯吃。是向百姓要。無錢用也是向百姓要。鎭市上的房子。無論好壞。都被佔了。他們是貴種。不做事。要地保派人伺候。伺候不好。打人的器具。他們每人有很完備的一套。拿來取樂。平人也可不能稍逆他們的意思。逆了照例許嘗這滋味的。他們威嚇着。要我們東西。給了他。大氣還不敢出。你種的蔬菜。他隨便採摘。不能過問。他們無處不到。無所不要。懸崖絕壁。都被搜索一空了。那鄉下種莊家的。在太平時候。就無油點燈。無鹽和味。無衣禦寒。經他們這樣一鬧。你看能活嗎？一般人民。望他們做軍官的憐憫。募捐建立德政碑。你從大道上來。不見某某旅長。團長的德政。深刻在那高入雲霄的碑上麼？』我說。見着了。並且多着咧。可是錯了！他們向來是無人心的！我問道：『現在怎樣生活？』他們說：『現在的生活嗎。無論什麼東西。比從前貴了十幾倍！單就米一項說。他們未來時。不要兩銅子一斤。現在是三十銅子一斤。還希罕得很。買不着。今年他們刮了又刮實在無米。只得又刮包穀。(玉蜀黍）現在包穀也要盡了。年歲咧。上好的可收得二分。下等的。一分難到手。看收天罷。收天不好。今年就要餓死多少人了。(這話不幸中了。最近得信。餓死的很多。)要是去年秋季不種鴉片。也許好些。你看資用幾貴。人工幾貴。他們抽稅。抽了又抽。又收天不好。連本錢都拋了。正經活人的糧食。一粒沒種。倒是他們軍隊裏。拿老百姓的土地。迫老百姓給他栽種。都發了大財了。這才是貓兒弄倒飯桶替狗趕了一伙咧。』我鄉下有個窮親戚。他告我他的痛苦。說了多少話。哭了說。說了哭。臨了他問我道：『你們在外見聞多。可知道什麼東西吃了。死得不苦。要是有這東西。不單我用得看。很多的人用得着啊！』到這分兒。我但有哭的工夫。想不出一句話來安慰他。過了一會。想用話岔開悲傷。問他道：『我聽着這些軍隊。在鄉下做的慘酷事情很多。你能說一二件我聽聽麼？』他說：『多着啊。我們這兒。就有幾件。一家子。一個老奶奶。養了兩個兒子。大兒子取了親。媳婦身懷有孕。她房內紮兵。一個連長住在那兒。那連長多兒惡。拿八十張軍用票(實値錢兩串)强買了人家一匹大黑騾。每日拿不用他費力得來的米。轉確。喂他心愛的牲口。那知將那騾兒一雙眼肥瞎了。連長氣得發昏。生說是屋主起了壞心。傷他的寶貝。一疊連聲將那老奶奶的大兒子喚來。不由分說。高高吊起。兩棒就除脫了！媳婦見丈夫慘死。一繩高掛。隨着丈夫去了！老奶奶疼兒疼媳。一頭撞到柱上。也就一命嗚乎了！那營的營長。慌了手腳。才將那奶奶的小子叫去當護兵。(這營長忒慈悲小心。還怕他到那兒去喊寃嗎。借以平平人心。)你想慘不慘咧！』他還要往下說時。我可不忍聽。轉身就出了他的屋子。

這是多麼利害的人禍！這是多麼利害的天災！現在隔明年秋收。多遠的日子！無告的老百姓。怎能生存。政府當作化外。不去管他！交通不便。國人都不知道他！還是讓他們盡死在那不透氣壘子裏面嗎？我和淚寫這篇很簡略的信。希望國內大慈善家。去救濟他們！

九、十、六、恥生、武昌、

鄂人昨日續議自治法

▼並電留羅素在鄂講演

日昨上午九時。湖北各縣代表。在湖廣會館。繼續討論自治法草案。公推駱繼漢主席。通過第五條人民之權利各項。(一)人民之身體。非依法律。不得逮捕拘禁。審問處罰。如有侵害其自由時。得向所在法院。請求出庭狀。立即審判之。(二)『人民之家宅。』非依法律。不得侵入或搜索。(三)人民有行使財產權之自由。但因公益上必要之處分。依法律之所定。(四)人民有言論。著作。刊行。及集會結社之自由。(六)人民有居住遷徙及營業之自由。(七)人民有勞動生存享受等經濟上之基本權。關於此條。全體謂有詳加討論之必要。駱繼漢周兆沅。羅琢章等。均有所說明。公決用列舉方法。另行起草。時至預定散會時間。主席宣告今日再續行討論。陳定遠報告羅素此次赴湘講演。路經武漢。似應就此機會請其在鄂省講演數日。全體一致贊成。當即電達武漢各界。其原電云。武昌省議會。商會。高等師範。各學校。漢口商會。暨各團聯合會均鑒。世界哲學大家。羅素杜威兩博士。此次赴湘講演。敬日到漢。實爲我省不可多得之機會。希設法挽留兩博士。在武漢講演數日。並應由各團體開會表示歡迎。事關吾省教育前途甚大。務乞趕急辦理爲盼。旅京同鄉會叩漾。

自治聲中之天津各界

▲函請各機關討論自治

天津各界聯合總商會縣教育會。致各機關函云。逕啟者。地方自治爲共和國家之基礎。前經非法取消。至今未蒙恢復。凡屬血氣。憤懣奚如。今幸各省已發動機。而我省應同一致。敝會等不揣固陋。因擬函各機關共同籌議。以促進行。素仰貴會熱心公益。對此平民政治之階梯。自必胸有成竹。爲此即乞貴會酌派代表二人。於下星期二(即舊歷九月十五日)下午七點半到總商會所討論一切是幸。事關國本。諒必樂與贊成也。

捉摸不定之蘇社主張

首領保督＝來京代表加入廢督運動＝
又暗示保督＝省議員又通過廢督案

近日江蘇旅京同鄉主張廢督。蘇社代表兪錢兩氏。亦加入旅京蘇人之五代表中。我輩以爲蘇社即蘇人。必無二致矣。顧此次旅京蘇代表對同鄉所受之任務。不但須運動廢督。即巡閱使亦在廢除之列。而二十一日申報所載江甯通訊。乃謂蘇社代表致函南中。敘及總統之意。仍以蘇督屬王士珍。如其不就。則擬調王占元。不得已而思其次。則本社(蘇社)當贊成王士珍爲巡閱使云云。似此不過一種表面周旋。實際仍奉行張謇保督之旨。而前日所得消息。江蘇省議會通過廢督案。其多數省議員則又爲江蘇分子。同一蘇社分子。乃省議員與來京代表不一致。代表又與旅京同鄉不一致。其態度殊足詫異。又聞王瑚初本以財政廳長畀嚴家熾爲赴任條件。昨嚴氏財政廳長業已發表。而王瑚日調又改。謂須王士珍決定南下乃肯赴蘇。於是旅京蘇人益疑張謇一派於黑暗中大有謀畫。其謀畫且與廢督運動。極不相容。斯皆蘇社人物步伐太不齊一之所致矣。

北京電話局緊要廣告

逕啓者敝局兒奉交通部訓令內開查本年北省旱災綦重迭奉明云籌辦急振以資救濟本部直轄之各鐵路郵政電報電話一切營業均經擬定加收賑費辦法提出區務會議議決並分別行遵照在案所有電話局應每號每月加收賑費大洋五角至分機長途電話及裝機移機等費一概免加以繁收賑費自本年十一月一日起以一年爲限所有電話各用戶每號每月加收賑費大洋五角此項賑費自本年十一月一日起一年爲限各用戶附裝分機長途電話及裝機移機等費一概免收其裝設小交換機用戶除中繼線外附裝話機免收特此通知

北京電話局緊要廣告

逕啓者敝局現奉交通部訓令內開查本部電政文出款項如工程材料局用薪工在在需款均以現大洋支出京師市面錢法紊亂自上年以來銀價日漲鈔票跌落各局收入多屬鈔票開支則必用現洋無從挹注以故虧耗甚巨本京電話局租費現與天津一律收現等因停兌以來京鈔以現洋收取之數虧折不貲應自本年十一月一日起裝機費按照新章一律收取現洋租費均以現洋收納其有積欠月租及遲延過期不能照繳者仍照舊章辦理用特登報通告俾衆週知此令等因奉此敝局當即遵照辦理並即登報通告俾衆週知

白雲峰相法驚人

同人耳其名久矣屢偕友訪談句句中肯一字字珠璣有獨得之奇不傳之秘所批一生流年妻財子祿功名富貴貞如目覩及謀求成否得失究應在某月某日必決定準期詳之於筆以備後日徵諸實效非空談可比名稱相符實同人樂爲介紹細批兩元略批一元如願特別詳批另有規章太素脈揣骨相兩法尤以察先天後天之形貴每日上午十一鐘開館至下午六鐘止寓打磨廠第一賓館電話南局九六六五

介紹人　龍濟光　李春煊　呂海寰　姜桂題　閻錫山　張紹曾　唐在禮　同啓

浙江陸春揚命相專家

鄙人在京津行道十餘年所相當代偉人上至總統各部總長各省督軍省長鎮守使並政商學各界闡明命理不爽毫釐數十萬人游行大江南北足跡遍天下皆知鄙人斷數說莫不當機立斷游豫魯晉奉吉黑等省頗蒙軍政各界歡迎刻重游京都設硯西河沿福來店候教筆資減取一元

電話南局六〇一號

黃學海相命

所貴乎相士者爲其能辨榮枯斷禍福也凡人之富貴貧賤壽夭皆人生骨格所定然氣色四時有變而得失禍福未來人每於逆料諺云指引迷津則可吉趨而凶可避亦人生一轉禍爲福之機也但今之論相者或相皮而不能相骨或相色而不能相神未免失之毫釐謬以千里矣鄙人自幼讀書精習相法五星命理禍福於文藝之外無不悉心考究數年遊歷西藏得異人傳授秘訣能相人前因後果窮通醒悟英雄指迷津之傑文武前程降商賈盈虧妻子祿運度得失終身結局以及流年吉凶休咎得失禍福均能保斷無驗遊遍南北流連中漢久蒙當道諸公同聲嘉許今由漢來京訪交諸君欲問休咎幸勿交臂失之暫取一元交各加增　寓西河沿中間眞武廟北隔壁賓旅館樓上十五號　細金候教

談相奇驗

黃君學海星相奇士也博覽羣書受異人秘訣於風鑑五星極其精妙予前在漢蒙先生指示得知避凶趨吉獲益良多昨知先生來京遨友李君愼初任君道生同在西河沿中間眞武廟隔壁賓旅館十五號學翁處請相終身無不纖微悉驗其時復有軍官（直隸人）來訪兩不相識某軍官出手請相甫察手紋即知爲中將並云前有如何得失如何凶吉現有如何差使後有如何升遷言之確鑿某中將初不承認後略吐其實眞信所言之不虛而官階差使皆毫釐不爽兆如斯相法眞唐舉一流不多覯焉　胡南啟

哲學天文家翟敬孚歸國指迷

哲學新發明照世鏡出現外八大奇知▼中外數學相由▼諸君來銘一試▼眞理獨一無二▼不對不取分文
一知生時度數時刻　二知軍政學商資格　三知父母存歿　四知弟兄幾位發達　五知妻妾生育子女有幾　六知過去未來興衰得失　七知現在進退方針有無禍福　八知壽元歲數（相命）起碼五角（相額）每天只看四相爲度（時間）早九點至晚六點逾時恕不候教
寓西河沿路北魁元店

秘製虎骨丸

此丸係本堂世傳專門良藥行銷多年主治各病立見奇效性質和平不猛不烈主治各病列後男婦老幼腰腿疼痛風濕骨痛四肢倦怠左癱右瘓筋骨拘攣手足麻木多年下痿腰膝串痛半身閃錯氣腎虛寒肩臂酸痛跌打損傷風濕諸痺急服此藥能追寒袪濕腰舒不退血自能發汗立止疼痛其效如神價目每料大洋四元外寄加郵費二角

止嗽枇杷丸

此藥專治五勞七傷諸虛百損白痰黃痰中帶血胸中脹滿兩脅刺疼肺痿肺癰風寒咳嗽風火咳嗽痰喘氣促多年咳嗽夜不能眠凡肺部各病可保立起沉疴如響斯應可問前數年之北京指南著名丸藥中方知所言不謬也每料銅元二十枚外埠郵寄加費二角福爾堂北京正陽門外煤市街北頭路西大齋家胡同西口路北便是

西單二條西口

女醫梁[illegible]修

電話西局三八八號

主治　婦人科　小兒科　內外科　眼科　耳鼻咽喉科　皮膚科　花柳科
▼診察時間與診察費
門診上午十時至十二時送診祇收藥費逾時提早收費一元出診收費三元車費四角隨請隨到深夜遠道加倍收費藥費俱係另計
▼產科規例
產前往診一次產後隔天往診至斷臍爲止收費十六元車費照出診例難產刀針割灸另議

醫學士金子直　西交民巷中國銀行對過電話南局二西四七六
內外科專門花柳病　隨便院作
博愛醫院
隨時種痘　出診應需診費從廉
統治一切病症六百零六無痛注射淋病從速除根痔漏肺癆注射可愈

北京醫院
醫學士侯希民　醫員朱企洛　產科女士陸子勝
門診自上午九時至下午五時　急症出診
院址前門內石頭馬大街電話西局四一三
丁巳學會醫學講義全二十四冊十九元二角另售每冊八角　花柳病問答全一冊大洋三角　家庭須知衛生寶典全一冊大洋五角　衛生月報出一冊已出五冊每冊二角　經售各種醫學書報　注射法　接種痘苗　檢驗　院長候診　不在

北京首創　開成豆食製造所
監造人巴黎遠東生物學會主任　高陽李石曾
法北政府特給最優等獎憑金章
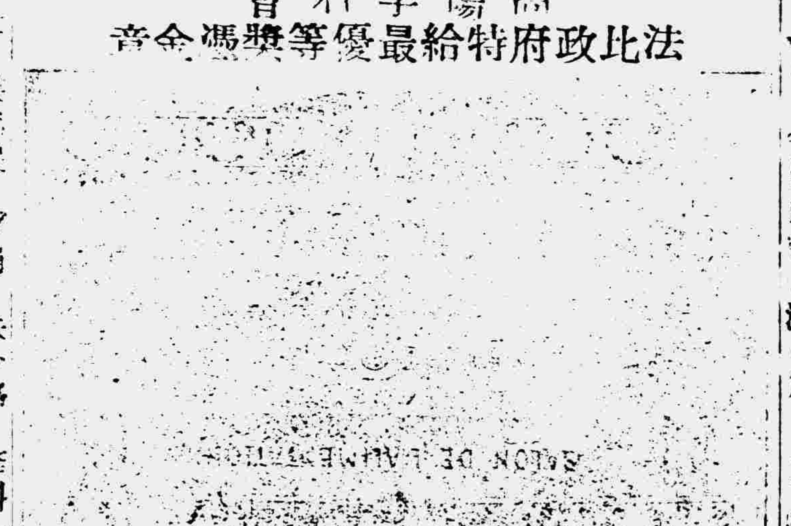
豆精乳　豆粉　豆腐乾　豆餅乾　豆蛋糕　豆乳糕　豆咖啡　豆醬　豆月餅
裝製精良　攜帶便利　餽贈禮品　最爲特色　種類甚多　不及備載
豆精乳每瓶大洋一元　每瓶滿十瓶者不收瓶子銅元五枚
發行所宣武門外大街七十五號　電話南局一千零九十一號
分銷處燈市口琉璃廠三雙府頭條勸業場內三層樓利民商店

北京豆食製造所
研究製法（森）（記）
豆精乳（強身却病）▼衛生牛奶每瓶大洋六仙　按月三十瓶一元八角
鮮牛乳（常用之物）
豆咖啡（第一補品）▼豆乳每瓶大洋五角　豆咖啡每罐大洋五角
此品我國土產　返老還童之功
設開西長安街西頭北路　電話西局五百九十四號

鐵板數推命
由滬到京鄙人遊歷四十餘秋如京津申漢六江南北名儒巨商要皆許余以爲知音知我者雖蒙枉駕然未明是書詳細者尙居多數每日上午十點開館晚六點止寓打磨廠萬福店電話南局三三一

中國眞精眼鏡商行
北京珠寶市
電話南局二零七七號
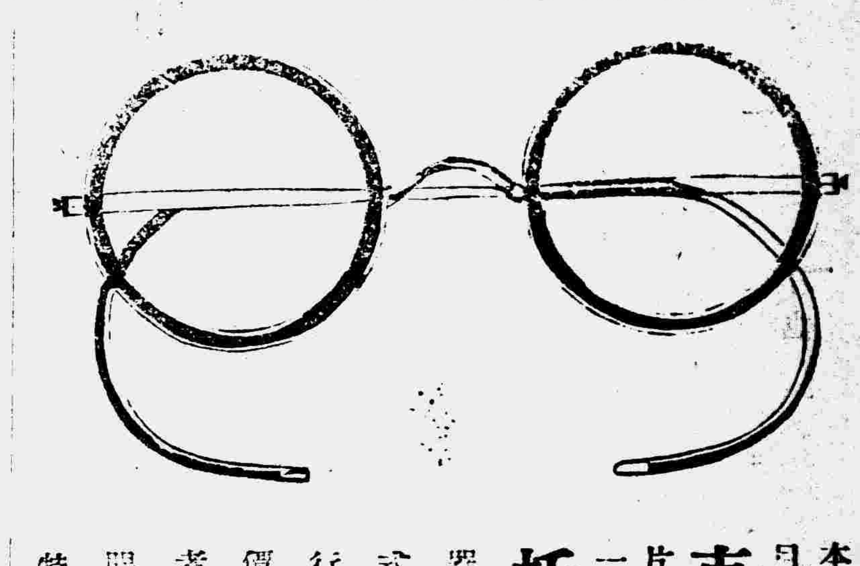
本行爲普及保護諸君光目由美國運到大帮**克羅克司**眼鏡片片顏色隨光轉化有屛除一切害目光線之功**托力克**各色鏡片用最新機器驗配目光眞令人爽快各式鏡架最爲完全已在本行配鏡者均知本行貨美價廉也期迅速凡未曾戴過者請移尊駕本行試之並爲賜顧諸君保全利便起見特附保險證明啓

玻璃車發售
茲有新式玻璃洋車一輛價廉物美停在前門內絨線胡同一百零九號如有欲購者請到西城前門內小井胡同李宅接洽

學藝雜誌第二卷第六號出版
科學之體系（鄭貞文）戰後英國之貨幣狀況（蕭純錦）國文法草創（王獻唐）承澤科學所目之趣旨（周昌壽）化學變化（李廣志）數學之範圍（楊山木）有機化學命名之討論（鄭貞文）神祕六邊形定理（王鑄珍）連材人力之科學的管理（丁鐸）細胞之研究（羅鼎）（譯）（王質園）項圃（譯）崔熙之詩與寄畸通訊
定價每冊二角　半年五冊九角五分　全年十冊一元八角　郵費每冊一分
總代售處　上海商務印書館發行所及各省分館
編輯事務通信處　上海虹口江灣路尊德坊一號

乾坤固元膏
孕育如無子嗣男婦各貼此膏百病不生益壽延年經驗治癒無數專治男婦老幼諸虛百損男子遺精夜泄自汗五勞七傷小腸疝氣婦女經血不調白帶白濁月經前後腰痛下寒小腹冷痛久不受孕血不足之氣血兩虧經前經後腰疼乾血勞症子宮下寒流白帶虛冷久不受孕各貼此膏身強體健百病不生每張一元
家傳秘製

萬靈回春膏
此膏專治男婦各種雜症專治男婦吐血咳嗽喘急胃口疼痛肝氣不舒腰疼不仁肚腹脹滿腿膝不仁胸膈悶結五積六聚食水消飲左右兩脇膨脹婦女經血不調赤白帶下產後血崩凡一切諸症腰腿疼痛胸膈脹悶食水難消後錯痰症咳嗽一切外科大小瘡癤無名腫毒此膏貼之立見功效大張二角小張一角
▲北京前門內南北新華街西頭路西甲字門牌四十三號　張寅卿秘製

明華銀行買賣有價證券廣告
敬啓者本行開幕以來辦理銀行一切業務交易克已久蒙各界歡迎惟現在債票股票充盈市面買賣證券一事尤爲流轉金融之關鍵本行爲便利主顧起見凡有各種公債票及公司股票託由本行代爲買賣者無論多寡均可向本行磋商經紀不格外克已以副惠顧諸君之雅意恐未週知特此通告
地址北京煤市街三十七號電話南局六五一號一三四號
明華銀行啟

北京第五國貨店
送禮的人往往苦於沒有新奇而且雅緻的物品本店近來採辦玻璃絲絲的美人山水花卉翎毛各種掛鏡摺扇傘紙筵扇再好沒有了真是又新奇又雅緻價值又格外公道且爲中國惟一的特產購辦禮物的人請大注意
那有這樣好的禮物
北京第五國貨店謹啟　總店香廠路南局八八二　支店勸業場後門

養血安坤膏
胸膈滿悶嘔吐惡心或生氣衛或貪寒涼痰血成病左邊心口疼痛氣短神虛心慌心跳頭暈眼黑酸軟無力咳嗽痰喘午後發燒面黃消瘦不思飲食白帶時下此膏專治婦女經血不調月經前期後錯忽多忽少血色不正紫黑成塊崩漏白帶肚疼肚脹甚至滿坑打滾腰酸腿疼兩脇發脹一塊一條右邊一塊攻上攻下

美國西洋參經中西大醫家考驗爲

中國實業銀行儲蓄部
有獎儲蓄
中國實業銀行儲蓄部緊要廣告
敬啓者本儲蓄部爲便利各儲戶得獎起見特將開辦法改良如下（甲）自頭獎至第十標獎每一仍照前定手續辦理（乙）各戶儲每小獎一改爲每號一內開一字與此字相同者一百號中一號中末尾有一個字凡有一百號至一百號中一個字號中末尾字凡得一號均爲中獎之開者即爲中獎如一百號中所得之儲戶末尾有「五」字一號至二百號中一號字三個百零一號自一百零二號爲中獎之儲戶末尾有「三」字者均爲中獎照此類推凡一字雖與大獎（丙）中大獎者仍不得再領小獎其末尾一字雖與小獎相同即前十號業經董事會議決自本年十一月以上均起實行其號內必有一號得獎（一）每一百號開一字較之舊儲十多（二）平均每百號內有一有三號得獎寡之無論開儲多少每字允三認定按利個僅開一號者每月必有一號得大獎更爲利息計算即係每月有若干分特若號外之獲恐未週知一特此通告中國實業銀行儲蓄部謹啟

中國精益眼鏡公司北京支店緊要啓事
敬啓者近日京中風傳敝公司有分設聯號之說惟敝公司由上海分設北京原爲遠方顧客購鏡方便起見故各埠設立分公司以免惠顧者有以僞亂眞之弊若京師一隅再設分公司不免有招顧客之疑忌諸君欲購本公司之眞正保護眼睛最新式最可靠之鏡片務請駕臨觀音寺西口路北敝公司驗光配鏡方可不爲市儈所欺也

中華儲蓄銀行
特別獎勵儲蓄
本行第一組第十二期第二組第九期特別獎勵儲蓄已於十月十一日在北京天津會館當衆開獎財政部特派監視員程康恩君儲戶公推代表許彝定君靳榮麟君蔣仲笙君孫文卿君
第一組　頭獎一〇五一號方子記名獨得一千一百七十四元　二獎一三二號葉子清君各得五百八十七元　三獎〇一〇三二號盛琴川君周寶仙君各得一百八十一元　號紅葉顯君賀公記郭有林君武其忠君各得四十六元　四獎共一百八十一號另有號單隨便索閱
第二組　頭獎八三二號陳乙記郭正記王保之君各得一百〇三元五角　二獎一一六五號徐如茜君蔡典君各得一百二十四元　三獎三九號周六旭黃光彥君各得六十二元　四獎六號莫記各得二十九元〇七角　四獎共一百二十三號另有號單隨便索閱
電話南局一四四三

有肝胃症注意

谷蘭士

健胃平肝定痛丸

夫肝胃之症男婦患者最多其得病之原因不外乎七情六鬱飲食失節已而(論肝經)肝者有大將之稱軍其性猛銳人之志欲不遂在所難免偶觸抑鬱官盛氣勃發暴怒傷肝重者牽動全體而肝症多由於此(論胃者胃)者有倉嗜生之號容納五穀脾主消化人之思慮傷脾於多食油膩厚味飲食無度或其常度冷之品寒氣凝結或醉飽入房皆傷胃之原因人之肝胃受飲食起居失慮恣則則百病因之叢生也本醫於肝胃之症參考古今中外之學理發明此藥經驗有年功效卓著勿論男婦老幼遠年近日肝胃各症皆可除根此藥性味和平不寒不燥服之大能健脾養胃解鬱寬胸舒肝止痛洵爲肝胃之至寶也

▼主治

男婦老幼　嘔吐惡心　暴怒傷肝　二便不利
胸膈膨滿　飲食不思　兩脅刺痛　夜不成寐
四肢麻木　堵塞不通　腰背抽痛　五噎十膈
氣鬱不舒　肝氣上沖　中脘不快　眼目疼痛
肚腹膨脹　心荒心跳　週身串痛　頭暈眼黑
煩燥焦急　婦女肝風　心胃作痛　氣瘕氣癥
嘈雜倒飽　瘀血凝結　噯氣吞酸　痞塊作痛

▼服法　另有詳細仿單

▼價目　每大盒大洋一元每打十元　小盒五角每打五元

▼外埠函購藥勿論多寡外加郵費二角

▼總售處　東四六條瑞豐藥房　經售處前門大街中美藥房　大柵欄亞康藥房　華美藥房　中法藥房　屈臣氏藥房　觀音寺中英藥房　華英藥房　西單牌樓華英藥房　西四牌樓寶光藥房　後門濟生藥房　王府井大街瑞華藥房

荒廢學業　其惟病魔乎

京師公立第四中學校　學生崔寶珍君　明敏好學勤讀不倦　於該堂課程頗有心得　是以同學諸生多敬重之　日前接得崔君惠書　足爲我少年同胞求學傷身之殷鑑焉　其來書云　人生痛苦莫大於病　蓋疾病纏綿　由身體影響於精神　輕則息於操作　重則床礙呻吟　學業荒棄　事業廢弛　甚或因之殞命　此非人之最痛心者乎　故豪傑多藉志以沒　英雄常淚滿襟懷　未嘗不感戚於斯也　鄙人體質孱弱　精神疲倦　偶有過勞　忽患頭疼目眩　全體不爽　萬念俱灰　自入敝校　鄙人力求進步　用心未免過度　則染腹痛瀉泄之症　大便滑　腹內五贓若離　操動多時　心跳氣喘　飲食減少　夜間不得安睡　若不勝其酸楚者　雖屢次延醫不時服藥　其奈無效何　幸友人寶如君痛弟病魔勢若目疔殺然贈以仲友文乾坤再造膏二張　補血益氣保和丸二瓶　照方內服外貼　未及旬日　而腹瀉頓止　飲食見增　至今已一月有餘　以前種種苦痛竟覺霍然全愈矣　竊思仲友文乾坤再造膏　補血益氣保和丸　神效無比　濟人之功誠非淺鮮　謹誌數語以資感謝　並請代登各報以告同病者　幸勿失此良藥也

▼仲友文乾坤再造膏補血益氣保和丸各種特色列左

世人每治男子腎虛腎虛弱勞傷寒等症　以投滋補藥品　因其身虛火旺　補而不受　日久非胸脹滿　頭眩眼黑　即成上實下虛　上火而下寒也　久之流弊甚多　仲友文乾坤再造膏之藥力　不經臟腑而入精道內腎　直貫手足腰膝　是以奏效如神　治愈無數　身虛血虧　精冷精清　夢遺滑精　陽萎不舉　見色即洩　難以種子　酒色過度　腰痛足軟　勞傷下痿等症　補血益氣保和丸　有養血生血之功　補氣順氣之妙　治愈無數　氣虧血虧　血簿氣衰　先天不足　後天失調　虛損勞傷等症　如久不愈者　內服此丸　外貼乾坤再造膏　內外加攻　百病立見奇驗　定獲沉痾一泰之功矣

▼仲友文乾坤再造膏每張一圓　每十張九元

▼補血益氣保和丸每瓶一元　每打十元　外埠函購原局回件

▼上海寶善街華美藥房　北京大柵欄華美大藥房　及各大藥房　天津單街子西口內路南老德記大藥房　濟南西門內老德記大藥房　保定府西街華英大藥房　張家口怡安街葆記大藥房　奉天鍾樓南中西藥房

▼仲友文活胃舒肝丸　仲友文秘治活胃舒肝丸　主治男婦老幼　肝鬱不舒　氣鬱煩悶　暴怒傷肝　情志不遂　勞碌過度　心胃刺痛　胸脅串痛　怒氣結胸　肚腹澎悶　脹飽　反胃嘔吐　噯氣吞酸　倒飽嘈雜　食不消化　喜食稀物　傷酒傷食　吐痰吐水　每瓶一元　每打十元　北京大柵欄華美大藥房　東四瑞豐　王府井大街瑞華　西單亞洲　天津單街子老德記　保定西街華英　張家口怡安街葆記　奉天鐘樓南中西藥房　仲友文謹啟

(北京)分行(京兆區域)北京　海甸　通縣　(直隸省)天津　保定　唐山　[illegible]　灤縣　(山東省)[illegible]南　濟甯　烟台　龍口　(河南省)開封　周家口　漯河　新鄉　鄭縣　彰德　歸德　駐馬店　(山西省)　石家莊)　豐鎮　大同　(江蘇省)上海　(南京)下關　揚州　無錫　徐州　清江浦　蘇州　鎮江　常熟　南通　蕪湖　江西(九江)　(浙江省)杭州　(湖北省)漢口　宜昌　(湖南省)長沙　(四川)重慶　安徽省　蚌埠　安慶　宣城　(東三省)奉天　營口　長春　哈爾濱　吉林　黑龍江　黑河　鐵嶺　孫家台　大連　四平街　錦縣　(特別區域)熱河　歸化　張家口　多倫　赤峰　朝陽　包頭鎮　宣化府　海外　香港　星加坡　日本　東京

聖藥　育…丸

後受[illegible]腰[illegible]　凡婦女患病日久血氣兩虧已入[illegible]在日夕者[illegible]此丸莫不沉疴立起　藥到春回　百服百驗萬無一失　誠保坤之聖藥　女界之慈航也　坤丸每瓶定價一元　每打十元　外埠函購原局回件　無論一瓶至一打均外加郵費二角　北京前門外大柵欄路南華美大藥房　及各大藥房　東四六條口瑞豐藥房　王府井大街瑞華藥房　西單牌樓英美藥房　西四牌樓寶光藥房　濟南府老德記藥房　保定府西街華英藥房　天津單街子老德記藥房　奉天中西藥房　張家口葆記藥房

中華大藥房

總批發樂山良藥

新張大減價

本藥房總批發樂山調補丸化痰丸[illegible]等藥行銷以來將近二十載[illegible]各省各埠函購者日必數十起實有應接不暇之勢今特在前門大街[illegible]設立中華大藥房**專門批發樂山各種良**[illegible]

今擇定於**夏歷九月十六日開幕凡購樂山各種良藥及本牌各藥一律八扣　歐美各國著名各種藥品一律九扣**[illegible]

散拿叶謹延年益壽粉　福美明得　佛羅斯貢邦水　老牌牛肉汁　老牌菓子鹽　山得爾彌地　魚肝油精丸　檀香白濁　伊穩治白濁丸　五淋白濁丸　華大賓利魚肝油　司各脫魚肝油　拍勒托含鐵精　好立克牛奶粉　老牌牛奶粉　阿四匹靈餅　安宵頭痛餅　長臣消食片　首穀藥片　鮮百勒純精麥精　精魚肝油　寶威金鷄納霜餅　賓威各種扁丸　夏士雪花　夏士蓮香膏　夏士蓮玫瑰霜　韋廉士紅色補丸　韋廉士清導丸　韋廉士嬰兒丸　兜安氏保腎丸各藥　燕醫生除痰　燕醫生補丸各藥　愛蘭漢牛乳高咕阿林代食粉　愛蘭漢一二三號代乳粉　愛蘭漢白濁丸　仲友文乾坤再造膏各藥　五洲人造自來血各藥　艾羅補腦汁各藥　太和內服六零六各藥　德壁氏消食開胃丸　各藥啟製海狗腎廣嗣丸　啟製小腸疝氣丸　小兒開盒　艾立曼氏搽藥　雷沙而沈製鏡面散各藥　威古龍丸　湯森氏美容各藥　項高香水香皂　各種牙膏生髮水　內外科器具　名目繁多不及備[illegible]

門前大街鮮魚口南路東

駕臨擇選勿任歡迎

中華大△房主人謹啓

美興公司

那佛火油引擎

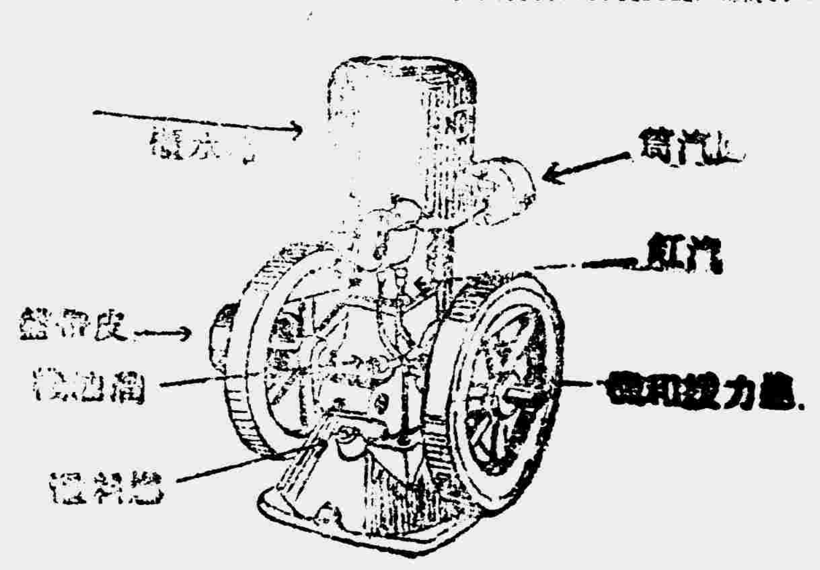

發達中國實業之機會

本公司此項廣告專爲中國人士計謀如何投其資本于何用之工業庶幾中國實業可以發達也▼

上圖爲一新發明之那佛火油引擎大小自壹匹半至拾伍匹馬力該引擎無論用火油或汽油或煤氣等燃料均能發動自如爰容述其特色如左倘蒙惠顧定價尤當克己藉答雅意

一　效用之廣　無論何種實業莫不適用

二　製造之巧　該引擎占地極小蓋所需之水櫃油櫃以及他附屬品均於引擎上附配齊全此種特點爲他機所未備

三　管理之便　該引擎構造簡單雖一素乏經驗之工人不數日即能統體了然

四　燃料之省　該引擎每馬力一匹每日但需燃料一加侖餘可類推

上海美興公司機械部啓

發達工業以先有此良機械

挽回利權當以本國製造

美興公司

○皖省旅滬各團體之宣言

廢督裁兵‖實行地方自治民選省長‖懲逐公益維持會份子

皖人提倡廢督之聲浪。近日逐漸增高。茲覓得安徽各團體宣言書。摘錄如下。民國九年以來。禍亂頻仍。民生憔悴。蜩螗沸羹。迄無寧日。國本動搖。危如累卵。噫嘻武人官僚之罪歟。安徽自倪嗣冲專政。受毒尤甚。皖山淮水。慘無天日久矣。吾人果不忍父母之邦。淪爲黑暗地獄。則先決問題。與吾皖利害關係甚大。不能不一致奮爭。堅持到底者有四事。願爲父老兄弟言之。（一）廢督裁兵。督軍制度。本仿前清駐防遺毒。共和國家。焉復需此。政治上。既破壞國家統一軍事。各省軍隊。幾同爲督軍私有。挾勢稱兵。已數見不鮮。藩鎭之禍復見。今日爲國家根本計。萬不容此種制度。尙有存在餘地。吾皖受督軍之禍最烈。督軍制一日不廢。皖民一日不安。亟應一致力爭。勢無反顧。無論政府任命何人。一概誓予拒絕。決不使安徽再有督軍。或名異實同之武職。督軍既廢。同時將現有軍隊。改歸陸軍部直轄。實行裁汰。至保持治安必要之數而止。（二）實行自治地方。自治爲一國政治之基礎。中國官僚。承專制惡習。視人民自治如蛇蝎。爲今之計。人民急應自決。一面要求恢復縣議會。一面要求由縣議會與省議會聯合選舉省長。省長任命縣知事。須得縣議會同意。各縣司法須離行政獨立。人民對於本省司法行政官吏。應有彈劾權。對於所選舉之議員。應有撤回改選權。庶幾自治可以進行無阻。吾人確信現今官僚政治之下。決無人民自治餘地。武人政治。既爲全國所深惡痛嫉。而官僚政治。亦萬無容忍之理。至於省縣自治條例。綱目繁細。非一時所能概舉。自應由全省人民。直接選舉省縣議員。予以起草。及議決之權。然後自治根本鞏固。百廢俱舉。國利民福。端繫乎此。（三）懲逐公益維持會。數年以來倪嗣冲禍皖罪惡。盡人皆知。而公益維持會。實爲倪氏爪牙。安福支部。狐羣狗黨。賊性已深。送舊迎新。野心未戢。若不剪而除之。吾皖前途。豈堪若輩再壞。（一）省議會爲全省代議機關。安容此等大多數敗類竊據。應由本省人民實行撤回改選權。取消該會各議員資格。另行選舉。其一切議決案。槪視爲無效。（一）由縣人民公舉代表。依司法程式向法院請求。將該會罪情較重者。依法懲辦。（一）其餘如省縣教育農商等會。及各縣地方局所。凡屬公益維持會分子。槪行驅逐改選或補選。並將其姓名宣布全省。以後永不許干預本省及各縣地方公事。（四）整頓教育。教育爲立國根本。一國政治之文野。人民智能之強弱。全係乎此。（一）應由全皖人民。繼續向教育當局。刷新教育。（一）此後中學以上校長。須選用專門畢業人材。公益維持會分子。應盡行驅逐。（一）籌備各鄉縣小學。實行干涉教育。以上種種。皆爲全省命脈所關。亡羊補牢。時尙未晚。羣策羣力。敢再因循。如廢督。裁兵。民選省長。取銷公益維持會分子議員資格。尤須一致維持。吾人謀衛生存。勢不能不取自決與奮鬥手段云云。

☆　☆　☆　☆　☆

▲滬國民大會策進會之宣傳運動

滬國民大會策進會。於二十日下午五時。開出發代表談話會。代表出席者。曹慕管馮少山朱定一張振遠孫道勝五君。當提出崔通約韓覺湖兩幹事。對於出發代表意見書。大致謂現在各省主張『自治』『廢督』聲浪甚高。出發代表所至地點。應赴發出此等聲浪之團體。聯絡進行等語。張鎭遠贊同提議。並申明此二項。均爲本會主張之目的。朱定一發言。此次出發。無論有無成效。必盡力做去。使人人有國民大會四字。印入腦際。而着手辦法。尤應注重學生方面。繼孫道勝提議。出發後之手續。分爲三步。（一）與各界領袖接洽。（二）與各團體接洽。（三）將接洽情形。發表於該地報紙。以資傳播。而引起同情。繼曹慕管主張三不主義。（一）不敷衍。即積極促成策進會。盡力向表示同情各團體。講演及談話。（二）不見官長。（三）不計較旅費。最後決定曹慕管朱定一。同往長江一帶。準於下星期一啓程。由水道往長江各埠達漢口。再乘京漢車至天津。由濟南返滬。馮少山孫道勝同往杭嘉一帶。張振遠與朱定一同任校務。俟朱君返滬。再行出發。

▲王瑚行將赴任

李純自戕。蘇省治安。頗關重要。當局與蘇代表迭催王瑚履新。王氏以孫振家未來接任爲辭。迄未離京。聞王瑚因各方面敦促之殷。已決於日內赴任。後任京兆尹孫振家。亦即於日內由漢北上云。

▲蘇財政廳長已解決

現任各省紳民對於各本省之財政廳長。頗爲重視。魯人對於該省財政廳長問題。劉尤力持反對。未易解決。蘇財廳長問題。暗曖更久。日前李秀山電保文龢爲蘇省財政廳長。蘇人譁然。近復傳爲李督左右所假託以要挾者。當局聞之大不爲然。而文龢遂歸無望。昨已正式任命嚴家熾爲蘇省財政廳長。此固順從蘇省之民意。並取得新任蘇省長王瑚之同情。齊變元爲督軍問題。正在力謀討好于蘇人。對此亦不持異議。而此項明令遂即發表云。

▲李純部下要求國葬

蘇督李純因病自殺。聞蘇省軍政各界。昨由齊省長領銜。聯名致電政府。懇請特予國葬。原文略云。李故督倡導和平。鞏固邦基。追念前勞。允堪不朽。懇請特予舉行國葬典禮。以彰忠藎。如蒙俯允。請先頒明令。俟下屆國會開會。再行提交追認等語。院部接據上電。昨由靳揆提出閣議。討論結果。交內務部籌議辦理云。又蘇省各界。擇定本月二十六日。爲李故督設奠。已誌前報。聞政府屆期亦派員前往致祭。昨已預電蘇省查照。其文曰。秀帥設奠有期。茲派院參議楊君熊祥赴甯代表致祭。特電奉聞。雲鵬禡印。

▲陳毅赴蒙有期

陳毅任命爲鎭撫使後。迄未前往就任。近以外蒙謠言頗盛。亟應前往鎭撫。當局復迭爲催促。並允撥兵籌餉。不使有辦事棘手之感。故陳氏已定於本月二十六日出京赴庫云。

▲晉商會電請緩辦所得稅

自財政部提倡所得稅之後。反對函電。紛至沓來。日昨政府又接山西總商會來電。略謂報載中央對於所得稅已經議決實行。惟查晉省歲遭大祲。百業蕭條。衣食尙待賑卹。何堪重加担負。迅請從緩辦理。以恤商艱云。

▲烟酒署消息三則

烟酒署自張壽齡改組後。收入日減。支出日多。前經擬具九年度本署支出預算。竟有五十六萬元之多。嗣經閣議否決。當令張氏痛加核減。再行提出。茲聞該署已將此項預算。減去二十二萬元。年共支出三十四萬元。昨已提交閣議表決矣。又茲將烟酒署近三年收入情形。探錄於下。（一）六年實收一千四百萬元。（二）七年實收一千二百六十萬元。（三）八年實收一千四百萬元。又福建烟酒事務局局長章景楓。屢被該省紳商迭次控揭。請予查辦。茲聞張氏已派調查員毛某。前往該省確切查辦。以明是非。日內即將首途矣。

▲陳光遠銷假之措詞

贛督陳光遠。自蘇皖贛巡閱正副使發表後。曾經托病請假。近因李使逝世。其反對目標已不存在。因於馬日致電中央。聲明照常任事。原文如下。（銜畧）光遠前因舊疾復作。電請予假調治。嗣奉院庚電開。囑以時局艱危。贛省軍務。諸須主持。令任署靜養調攝。未允給假。復准省長擬示院銑電。以省議會議長龍欽海等電請勸勉光遠勿萌退志等因。光遠外懷重寄。內仰栽成。敢不力疾從公。以仰副期許於萬一。現在病已漸可支持。於本日照常視事。知關南顧。用電馳陳。伏乞垂鑒。陳光遠叩馬印。

▲田中玉電告就任省長矣

▲一面且請迅簡賢能

魯督田中玉謀兼省長。被魯人極力反對。昨日曾有養（二十二日）電到京。陳明可以勉任。但仍請迅簡省長。原電如下。

北京大總統國務總理內務總長鈞鑒。竊奉二十日命令。特任中玉暫署山東省長。恭讀之下。感悚莫名。竊念中玉。謬領魯軍。將及一載。雖盜風較昔斂戢。軍費從事減裁。軍隊甫經收束。防務略具端倪。然進行之事項尙多。本職之責任綦重。整頓規畫猶覺不遑。豈能再兼民政。自益叢脞。況魯省頻歲以來。患難迭乘。災祲洊至。元氣既敝。百廢待興。財政外交。已極艱困。敎育實業。尤宜振興。似此情形。亟應刷汰既往。發展將來。正宜簡選賢能。方克担此鉅任。如玉不才。何能兼籌並顧。前已一再面辭。未邀俯允。今者明令既頒。而軍人當以服從爲天職。地方正値種種困難之際。故不敢不勉力暫任其難。冀紓廑慮。謹當於最短時間。從事維持。俾免貽誤。仍懇俯賜愚忱。迅簡賢能。專司民政。既可符軍民分治之實。藉以慰人民喁喁望治之殷。臨電不勝迫切待命之至。田中玉叩養印。

○上海一品香之盛會

▲公讌中羅素講教育

上海函云。十日晚六時半。江蘇省教育會。假座一品香。設席宴請本屆全國教育會聯合會已到滬各省區教育會代表。並請英國大哲學家羅素先生及勃拉克女士演講。是晚來賓及該會職員。到者甚多。教育廳長胡玉孫。教育部代表黎邦訓。亦俱出席。九時由主席黃任之君。致詞述歡宴嘉賓之意。繼由郭秉文博士報告羅素先生之歷史。略謂羅素氏曾任英國劍橋大學及美國哈佛大學等講師。爲人極爽直勇敢。以不滿意於歐戰。爲政府之忌。曾受禁錮。後即漫遊俄國。以考求其眞相。羅素氏之來。發動於梁任公氏。國內學者多表歡迎。羅素氏亦允吾國所請。因得成爲事實云云。羅素乃起而致詞由郭君傳譯。略謂今日盛會。得與全國教育代表相叙一堂。甚幸甚幸。余初來中國。於中國情形。尙未瞭然。不敢有所論列。惟對於一事。不能不言者。即現在中國所最大之需要。最好之機會。厥惟提倡教育。近頃中國人士對於此事。熱度甚高。實爲世界各國所僅有。余因敢介紹歐洲教育方針及利弊。倘有合於中國情形。足供中國參考者。請諸君斟酌之。從前歐洲教育。注重希臘拉丁羅馬之文學。及過去種種教育成績。雖亦有一部分之價値。而在今日效用殊少。迄於今日。遺傳之舊教育。日衰廢。新教育自必起而代之。無論前人已發明之種種事物。我人仍宜用科學方法自力研究。以求最良之新教育。蓋新教育之利益甚多。（一）比舊教育切於實用。（二）能利用天然力。（三）發展人力。以適於人生世界。各國能行新的教育。以研究深造。必較淺嘗輒止者。大有進步。蓋世界進步無止境。人類希望亦無窮也。新教育不但應用便利。而人生觀亦可較爲高尙。精神亦覺活潑愉快。近世盛行機器工業。生產方法。已經改革。在事實上亦無可阻遏。但利多弊亦不少。欲減少弊端。有效。即就歐洲方面而講。理想的與實驗的教育。較依賴遺傳之舊教育。實富效力。中國教育。今日正絕好機會。因政府不加壓迫。不來牽制。人民尙有自由活動之地位。得以發展事業。且中國現在對於西洋文化。樂於輸入研究。是則中國文化。與西洋文化。已有接觸之現象。預料將來必發生一種極好之新文化。以補西洋文化之不足。因余不崇拜絕對的西洋文化。並不願任何一國文化。單獨輸入中國。須知西洋文化之有價値者。以能利用科學方法。即將宇宙現象。逐一研究。兼用抽象方法。以應用處理一切耳。但歐洲亦有許多學說。已成爲老生常談。希望中國能取來研究。而加以新精神新生氣。建設一種新學說。以貢獻於全世界。則余之至願也。余尙有一語。以殿我詞。（一）教育事業爲最高尙最重要的事業。（二）中國人民最有熱忱毅力和犧牲的精神。故中國前途。極有希望。幸諸君勉之。次請勃拉克女士演說。先致感謝之意。繼謂今日在座。多爲研究教育事業之人。一堂相叙。更饒舊趣。我嘗從羅素先生學。其時英國女子研究高等教育者甚少。甚難與男子得同等教育之待遇。今夕在座諸女士。多有高深學問。將在教育上與男子。共同負責。誠爲極好現象。我極願將來中國爲一女子以解決種種問題。我理想中將來產生一新中國。凡美術上文學上政治上。均有一種新的理想。造成一新中國之文化。以影響於全世界。現觀於中國之設施。如最新之工廠。其規模辦法。都能改進。甚望其不重機械的。而注意於精神的。則將來新文化必放一異彩於世界云。郭君遂致詞謝之。復由北京代表梁㽞之君致謝主人及羅素氏師生之講演。與郭君之傳譯。十時始散。

☆　☆　☆　☆　☆

▲范國璋交卸來京

陸軍第二十師師長范國璋。奉令免職。遺缺以閻相文編任。業經總統明令發表。茲聞范氏奉到命令後。旋即收束一切。預備移交新任。當即致電曹巡閱。請轉飭閻師長。速往嘉魚接事。現已交替淸楚。來京謁見當道。報告經過情形。

▲范駿泰暫代之工專校務

工專教員能課將及一週矣。昨教育部以學生功課爲重。已准楊校長辭職。繼任校長。尙不得人。派該部專門教育司第二科科長范駿泰。暫代校務。學生方面。聞此消息。急於下午三時開全體緊急會議。討論對待方法。皆以爲范某乃一老官僚。並無新學識。與夫教育之經驗。且爲人狡猾異常。絕不能承認其來長斯校。羣情激昂。衆口一詞。遂舉出代表四人。赴教育部交涉。教育部以某秘書接見。代表等即將學生之意陳述。某秘書謂范君並非正式校長。不過於此過渡時期。維持校務耳。且謂自工校停課後。教員等即謂若能去楊校長。主任教員即可維持校務。諸君試想工校現狀。已爲若輩所把持。若再使之維持校務。則接手者更不易爲。學生代表聞此意。遂許范某於最短時期（至多一週）代理校長。若再延長。勢必另生枝節。並對於繼任校長有所要求。謂楊校長如堅不回校。則繼之者。必具下列之長。（一）留學歐美而富有工業上之新學識者。（二）富有教育閱歷而合于近代思潮者。（三）實行德謨克拉西主義者。（四）道德高尙而無黨跡者。始承認爲本校校長。（已明言企望有數人。未便宣佈）秘書謂可將此意轉達總長。學生遂回。今日教員等自以爲目的已達。皆揚揚入校上課。該校風潮。可告一段落矣。

○名爲賑災之借款

▲額定爲五千萬元‖政府屢催外交團‖担保問題仍未決定

本年北省旱災。政府已設賑務處。專司救濟之事。但賑災經費爲數綦鉅。而財政現況。日下益當支絀。是以政府早有擬議商借外款。昨聞外交團方面消息。各國政府對於此種義舉。極端贊成。但資本家態度。則於投資一節。必須得有適當之担保。方肯承應。此種意旨。中國政府業已諒解。故關於担保一層。煞費研究。結果決定者。即係擬指定海關進口稅加征一成。以爲担保。刻下除日本外。各國公使均已透露各本國政府可以允許加稅之意。但以未奉訓令。不能正式答覆。以故政府極爲焦灼。日昨又曾向外交團方面致函催詢。外交團仍未答覆。惟聞前述預擬之借款。即名爲賑災借款。其款額定爲五千萬元。在中國方面所希望之利率極低。此節須待將來再行商量。而目下所急於疏通者。仍爲担保問題。賑務當局。爲急於辦理賑務起見。將設法向資本家方面。提前接洽其他之各項條件。

☆　☆　☆　☆　☆

▲國際救災總會開會誌

十月二十二日國際統一救災總會。在西堂子胡同開第七次幹事會。鐸爾孟君主席。首由名譽秘書黃鳳華報告各處來電。（一）菲律賓來電。報告已匯款五萬元。交上海商業銀行收。（二）德州來電。答覆已收到賑款。（三）楊增新來電。已極力募捐。（四）贛督陳光遠來電。已由商會極力募捐（五）晉督閻錫山來電。報告該省賑務處。已經成立。報告畢。即討論。本日議案。共有五起。（一）秘書處辦事細則。及經費單等付討論案。結果通過。（二）凡議案先經秘書處審定。應否付與幹事討論案。結果通過。（三）德來格報告外國方面各慈善團體。對於此次各災區。已經發出賑款八萬一千元。（四）向航空處借飛艇。轉運粮食往交通不便災區散賑案。經討論結果。再函詢航空處。現在可借若干架。並將來可增至若干架。（五）陝西賑災會。函請本會與國務院交通部接洽。迅辦隴海鐵路案。經討論決定覆函該會。聲明本會無權干涉路政。

▲吳光新運動特赦之失敗

吳光新前經軍法判處徒刑十五年。因追控者過多。致有加重懲辦之要求。故至今仍未確定。聞吳前特密派參謀汪樹聲入京。要求張懷芝他向總統說項。乘國慶大典。頒令特赦。其舊部紛傳事已成熟。祇候明令發表即可回復自由。且有歡迎出獄之預備。乃企望至十五日。尙無音信。旋接汪之函告。府院雖有意曲全。曹張極力反對。無從疏通云。

本京新聞

★交通部又發表大批人員

據交通部消息。自葉總長到部視事後。雖勵行減政主義。而近旬以來。又紛紛添派人員。有加無已。聞昨日所委任之技士黎膺等。主事龍頌堯等。署主事侯霖等。共計二十餘人之多。然則所謂減政主義。殆欺人自欺之語耳。

★瞎子開會討論詞曲

日昨午後有瞽者七十餘人。在前門外南下窪子龍王廟開會。研究詞曲改良辦法。分爲五科。（一）大鼓。（二）絲絃。（三）說唱。（四）編輯新曲。（五）取締淫曲。並舉定趙振君爲會長。至五時後始行散會云。（昆十）

★悟善社掛圖勸捐

悟善社成立以來。頗能急公好義。如收養貧民。施放米麪等等事項。皆盡力而爲。不遺餘力。刻聞該社又擬在中央公園。城南遊藝園。新世界。萬牲園。天橋等處。張掛流民圖。附有說明書。詳述災民之慘狀。冀觀者觸目驚心。並於圖前置一木櫃。不拘多寡。皆可投入。每三日啟收一次。當衆登記數目。按月宣佈報告。藉收集腋成裘之效。（竹十）

★將發施粥牌照

警廳殷總監以粥廠開辦在即。恐有無知之人。領粥飼養豬犬。殊失濟貧之本意。昨特通知內外城二十區。挨戶調查貧民人口數目。由區發給木質領粥牌照。如無此證。即不得入廠領粥。以杜弊端云。（鶴十）

★行路得子

西直門外。三貝子花園附近。有販賣雞卵爲生之白姓婦。日昨（念二號下午一時許）進城售貨。行至半壁街地方。忽覺肚疼痛。坐地產生一子。幸有米姓老嫗。給與舊棉襖一件。將嬰孩包裹。并代爲雇車。送伊回家。（廬八）

★掘人骨理宜禁止

邇來右安門老君地附近。恆有婦女幼童。攜帶短小鐵器。在墳塚中。掘挖人骨。此種行爲。不惟有傷人道。且亦有礙衛生。該管地方。盍亟禁止。（廬十）

★何故棄子潛逃

昨晚八時餘。前門西車站有一幼童。在彼啼哭。鐵路巡警劉某詢其原委。據云姓楊名進才。年十一歲。係涿縣連庄村人。伊父楊治於四年前來京。至今音信不通。今早十一時。同伊母梁氏。及胞姐環兒。乘車來京。下車後伊母令其在此等候。遂同一四十餘歲不知姓名之男子一同走去。至今未回。京中無親可投。一時心窄。故爾痛哭。當經巡警將伊帶往外左一區安置矣。（珍十）

★貧婦被竊

朝陽門外南上坡住戶李姓婦。本極窮苦。日昨夜間忽有樑上君子。將其衣物竊一空。該婦一時心窄。即自縊。幸爲鄰人知覺。多方救護。始慶再生。（正十）

★拆白黨間離骨肉

崇文門內東四牌樓迤南住戶某姓婦。頗有積蓄。家有子媳二人。伉儷甚篤。詎某婦受匪人慫恿。忽於日前。將子媳二人逐出。匪人乃大施拆白手段。將該婦所有積蓄全數騙去。某婦逢人哭訴。刻正呈請該管區署代爲查緝。（正十）

★使女潛逃被獲

前晚八時。西直門車站票房前。有一女子攜帶包裹在彼候車。巡警吳恒慶。見伊形跡可疑。即上前盤問。詎言語支離。遂即帶局訊辦。經王巡官訊明該女名燕金花。年十七歲。漢口城內人。在宣武門外陳宅充當使女。因不堪主人虐待。故竊出衣服金珠等物。意欲乘車回歸故里。本擬乘車往前門車站。不料車夫誤拉至此云云。當由該局將伊拘留一日。業於日昨（二十二號）將該女解往法廳訊辦矣。（志十二）

★貢院將改公園

京都市政公所以科舉停止之後。東城貢院。久成廢址。現擬就原址改建公園。已於日前派員前往測勘地勢。一俟查竣。即着手興工云。（固十）

命令

大總統令

派孫多鈺督辦浦口商埠事宜此令

任命嚴家熾爲江蘇財政廳廳長此令

署財政總長周自齊呈漢關監督彭淵恂調京另有任用請免本職彭淵恂准免本職此令

任命謝宗華爲漢關監督此令

任命張樹枏爲永定河河務局局長王福廷爲北運河河務局局長此令

任命徐九成署庫烏科唐鎭撫使公署秘書長兼總務廳廳長此令

任命黃成蕃爲庫烏科唐鎭撫使公署內務司長王國琛爲交涉司長龍驤爲財政司長此令

國務總理靳雲鵬呈法制局僉事方毓麟因病辭職應照准此令

國務總理靳雲鵬呈請任命唐宗郭爲法制局僉事應照准此令

許寶蘅給予一等大綬嘉禾章此令

鄒士琦給予二等寶光嘉禾章此令

徐士鑣晉給四等文虎章此令

中華民國九年十月二十三日

中　九月　（張如廷）靳子　（譚小培）寄子

新　九月十　（金蘭香）玉堂春　（陳必云）黃金台

新　九月十　（金蘭香）池水驛　（蘇蘭芳）桃山洞

新明大　九　（王玉如）探母　（黃俊峯）瑞草園

吉　九月十　（朱桂芳）演火棍　（王蕙芳）得意緣

廣　九月十　（譚富英）舉鼎　（如富蘭）穆柯寨

文　九月十　（小蘭芬）烏盆計　（姜貴鳳）花蝴蝶

同　九月十　（王樹云）　（張文生）

三慶　九　（兪華廷）混元合　（王斌芬）忠義圖

廣　九月十　（鑫小樵）武家坡　（小會芬）六月雪

特載

○勞農俄國之一瞥（十七）（禁轉載）

▼日本布施勝治由俄歸國的實錄

列甯一邊是永爭衆望的大政治家、一邊又常爲先輩所鄙棄、一面又常爲後進所分離、但他特立獨行、中流砥柱、……不用說是因爲他有鞏固的意志、清白的操守；還有一件重要理由、就是他縱然爲政黨黨員先進老輩所鄙棄、而他猶能南面稱孤的、不外仗有大多數勞動階級的擁戴。千九百〇三年俄國社會民主黨分裂後、俄國勞動階級的大多數、果然脫離布列哈羅夫、移到列甯的支配下。到了布列斯里特夫斯克條約締結後、那嗎更不必說了。

前年社會革命黨左派、想取過激派的天下、侵襲克里姆林宮、想一網打盡勞農內閣的閣員、這種重大的陰謀、無論如何、瞞不過勞動者；所以革命運動終歸失敗。爲什麼呢？因爲除了列甯、再沒有第二個人可以左右勞動階級的意見。列甯常說：『革命就是我、我就是革命。』那嗎假使列甯不自己革命、又有誰能夠革他的命呢？

列甯坐起一隻過激派船、他就是船長、統領六十萬過激水兵、……但不知他們向何方進行？目的點又在那裏？並且眼見前途狂風怒號、浪花飛濺、他們還鼓着氣力、這就是今日過激派的大勢！

（附言）過激派有一種新制度、就是星期六勞動、平常每星期六有半天是照例休息的、及到過激派就不然了！筋肉勞動者並且要較之平常、更加勞動；腦力勞動者、到這時也要暫置智慧不問、充半天筋肉勞動者。這件事一見本無趣味、其實不然：列甯說過：『星期六勞動、是勞動精神的涵養；何以要使腦力勞動者做筋肉勞動者的工夫呢？因爲這件事若成習慣、可以澈底的貫通我們的主張：——即在使勞動者同一階級間、再不分出什麼差別。』所以勞農政府對於星期六勞動、非常獎勵；我在五月一日的勞動節、也乘機參加全俄星期六日大勞動；可憐一介書生、文弱之極、因爲勞動的成績太壞、眼見那麵包券不能得到手裡、眞可恨呀！

☆詩☆

★所見

仲密

三座門的底下、
兩個人並排着慢慢地走來。
一樣的憔悴的顏色、
一樣的戴着帽子、
一樣的穿着袍子、
只是兩邊的袖子底下
拖下一根青麻的索子。
我知道一個人是拴在腕上、
一個人是拿在手裏。
但我看不出誰是誰來。

☆　☆

皇城根的河邊、
幾個破衣的小孩們
聚在一處游戲。
「馬來馬！來！」
騎馬的跨在他同伴的背上了。
走了一趟回來、
那當馬的又變了騎馬的人了。
等到月亮上來的時候、
他們將柳條的馬鞭拋在地上。
大家說一聲再會、
笑嘻嘻的走散了。

一九二〇、十月二十日。

講演錄

☆教育之効用

▲羅素在上海之講演

鄙人此次來華。承諸君如此盛大歡迎。鄙人非常榮幸。又非常愉快。今日所講之問題。爲「教育之効用」。鄙人此來。於中國之需要。猶未深悉。惟教育爲今日中國之急務。此乃必然之事。教育之効用。可分爲三要端。（一）敎人能做事。（二）敎人能做國民。（三）敎人能做人。中國今日於此三點。均能同時並進。實爲一極好之機會。以中國敎育向不受政府所束縛。今日文化運動之發生。此實其一大原因。蓋政府尙與聞教育事業。必有一種先入之成見。必欲使全國一致。其結果。則在上而有勢力者。其態度易趨於壓制。在下而無勢力者。其態度易流於服從。社會成爲習慣。不加改革。且亦不易於改革。極其流弊。遂致教育無進步可言。中國今日幸尙未臻此境地。將來能自由發展。比諸歐西列國。機會正多。即有新學制新科目之增設。亦絕少有反對之者。惟於此須注意者。不宜一意圖新。歷來教育。每有二類。一則崇古而輕今。一則知今而不棄古。今日中國之所急務。乃屬於後者。夫教育之効用。有做事做國民做人等三要端。前既言之矣。然歷觀古今聰明睿智學識深邃之人。對於實業及一切應用之事務。往往忽視。此實非宜。蓋國家與社會之進步。實業及應用之事務。實缺一不可者也。鄙人新在俄國游歷。現俄方試辦一種新制度。此項新制度。用意極好。今則漸漸失其眞義。其故因俄之有知識之人物。向於實業及應用之事務。不甚研究。故俄國今日之實業。遂至不能獨立。生活必須之品。往往依賴外國。故今日之外國。遂得施以壓迫。加以封鎖。俄人今日乃不能不專其力於抵制外敵。國內之要務無暇整理。而其本來之希望。因之亦漸漸消失矣。今日教育之急務。於應用之知識必需之技能以外。最急者在國民能有創造之精神。在此任務之中。雖費時必久。用力必久。然此實無可避免之事。且教育之第二目的在養成好國民。最普通者。如人人能識字。能以己意寫出示人。又如男女必受同等教育。此乃爲中國教育家所公認者。鄙人亦不必贅言。復次有數點須略言之。（一）一國之政治。不應由上及下。應由下及上。故欲成好國民。人人應有政治知識。歐洲各國之政治教育。每多偏見成見。是己非人。成爲風氣。因之途徑愈狹。宗旨愈歧。其好國民之標準。則爲海陸軍之如何強盛。工商業之如何發達。一國如是。國國如是。而歐西教育之方針。遂至根本失敗。（二）敎育之方針既不是敎人學會壓制。又不是敎人學會服從。遂爲能事已了。最要者。在乎敎人能學會自由。能學會自由後不復以壓制施諸他人。（三）教育應注重社會不應專重個人。歐西教育家於此點、改革甚難。因社會之趨向已成習慣故也。中國尙未至此境。似亟宜注意者。（四）教育之要旨。一在使人有智識。一在使人有好心腸。且二者須備於一人。今日歐西學制則不能如是。以有知識之人。往往出身於腐敗社會之中。雖有知識。與社會無甚裨益。而好心腸者。往往以無甚經驗之故。亦與社會亦無所裨益也。觀於今日之俄國。當局者往往全無經驗。以至失敗。蓋以俄國於革命之前。民黨中人對於實業事務之微細。每忽視而不加注意之故。故曰教育上應注意於實用。凡地理歷史方言。均不宜忽視。即至商業上細微之知識。亦均應先事預備。（五）實用知識之外。教育者尤應注重於養成高尚人格。今日高尙人格、雖祇限於有高等教育之人。然望將來一般社會亦有受此人格教育之機會也。高尙人格之人。每不肯自視甚高。視人甚輕。凡歷史中一切變遷。均不肯輕忽放過。即以天文學物理學而論。人比萬物。其細已甚。然一觀其精神方面。則吾人勢力之偉大。實可驚歎。故吾人有時須自視甚小。有時須自視甚大。無論治學處事。均宜作如是觀。迨夫人人能如是。則去好國民好人不遠矣。此則鄙人今日貢獻於此間邦人君子之微意也。

★邏輯漫談

楊昭悊講　胡淑光女士記

沒有研究一種科學之先、我們必得有三種疑問；第一、什麼？第二、爲什麼？第三、要怎樣？這是近來新發明的方法、中國人往往不注意、其實這三種疑問、非常緊要、在英文裏面就是 what why How。因爲這三個字中間都有一個w的字母、有人稱他爲三w主義。我們現在講邏輯、也拿這三種方法來說明。

（一）邏輯是什麼？

邏輯是個什麼？東西說法各有不同。有人說：是一種推理的科學、學了邏輯之後、各樣道理都可由此類推；有人說：是辯論的科學、學了之後、可以同人家爭辯、有人說：是科學的科學、試看西洋的科學名詞的尾音、好些個是邏輯、這是因爲研究別種科學、都得先研究邏輯的意思；有人說：是思想法則的科學、比如思想有同一、勿矛盾、不容間位、種種法則、都是他所研究的。以上幾種說法、都很有點道理、但是還不算十分切實、你說是推理的科學、那麼除了邏輯以外、就沒有推理的科學嗎？恐怕不能這樣武斷吧。你說是辯論的科學、那麼邏輯除辯論以外、就沒有別用嗎？恐怕不能這樣簡單吧、主張邏輯是科學的科學的人、雖說是能夠籠照全體、沒有遺漏、但是太抽象點、仍然不明瞭。至於說他是思想的法則的話、也只能承認一半、因爲邏輯固然是研究思想的、不過提到法則就有些疑問、不但同一、勿矛盾、不容間位、種種法則、不很靠得住、就是靠得住、邏輯全部也不單是研究他的。說到這裡、就有人說：邏輯是思想的科學了。其實這也不大對、因爲同心理學的定義有點衝突、心理學也是研究思想的科學、有人說心理學和邏輯不同的地方、就是心理學研究知情意三部分•邏輯只研究知的一部分•範圍比他狹；我以爲這也不對、因爲心理學是研究心的過去的現象、所以把他分開了、在表現思想的時候、這三種一定不能分清楚的•況且人對於這三方面、無論何時都得使他平均、使他正確。使思想正確的是什麼？就是邏輯的功用。由此我們可以拿心理學同邏輯比較起來下兩個定義、就可以知道邏輯是個什麼東西了。

（一）心理學是研究思想自然現象的科學；

（二）邏輯是使思想正確避去謬誤的科學。

拿上面兩個定義比較起來、心理學所研究的思想是指着緣起進行和結果說的。邏輯是求正理、求眞知、使思想正確。因此心理上所生的臆想幻想、邏輯都以爲不對。譬如杯弓蛇影、草木皆兵、心理上所常有的；邏輯上是不許有的、因爲這種思想、是不正的原故、照這樣說法、我們可以說邏輯是正思的科學。

（二）爲什麼研究邏輯？

照上面正思想的定義看起來、我們所以要研究邏輯的、自然是因爲思想不正的原故、思想不正、對於語言文字、研究學問、教授生徒、有極大的影響、因此我們爲什麼要研究邏輯、也可以就這三方面說說。

（一）語言文字的關係：語言本來有邏輯、這句話初聽起來似乎是瞎說、仔細想想、却很有理、因爲思想是有邏輯的、語言既然是思想的代表、那麼自然也含有邏輯了。但是要言語清楚切實明白、又非研究邏輯不可、文字是語言的代表、也是思想的代表、語言不能離邏輯、思想不能離邏輯、文字自然也離不了邏輯。

二、研究學問的關係：求學不是一定要在學校上課、隨時隨地、無論什麼東西、我們都有明白他的必要。可以學的東西既然如此之多、怎麼有的人可以稱學者、有的人仍舊糊塗得很呢？可以說外界的材料雖都一樣、但是各人自己心裡的器具不同、有了好器具、這外界的東西都可以造成你的學問。這種器具是什麼？就是邏輯。你能把各種科學做材料又拿邏輯做器具、自然可以造就一種學問。

三、教授生徒的關係：教授是用語言文字把自己的學問傳達給別人、照前邊的幾種說法、自然也離不了邏輯。即如就教授法說罷、教授法、向來分五段；一預備；二提示、三比較；四括概；五應用。這五段前三段是用事實做思想的材料、後二段是用思想做事實的根據、照樣看來、教授方面、更離不了邏輯

（三）怎樣去研究邏輯？

這是關於邏輯內容的問題。邏輯內容向來分兩部：一歸納法；二演繹法。因此、研究的時候、就有了問題、什麼問題呢？一兩法輕重的問題；二兩法的先後問題。

（一）輕重的問題：這兩種方法在研究這種科學的人中間起的爭執不少、有人說歸納緊要；有人說演繹緊要。說歸納緊要的、以爲可以發明原理；說演繹緊要的、以爲可以推斷事實。亞里士多得是注重演繹的、培根是注重歸納的、都有所偏。就思想的定理說、無原理不能推斷事實、無事實也不能求出原理、譬如說中秋後一日北京各校都補假一天、女高師是北京的學校、所以女高師在中秋節後補假一天。這是演繹法。這種演繹法、第一前題的原理、却離不了從各校打聽出來。又如說北京某校某校都放假了、所以北京各學校都放假了、這是歸納法。這種歸納法、最後的結論仍然要拿某校放假的事實來證明。兩法當互相爲用、所以近來研究邏輯的人、兩法並重毫不偏倚。

（二）先後的問題：照歷史上說、演繹法發明在先、後來的人就[illegible]他放在前邊。其實照思想的程序說、歸納應該在前邊、因爲原理是從事實求出來的、有了原理然後才能推斷事實。譬如我們說北京學校都補假一天、是從某校某校都補假得來的。既然有了北京各校都補假然後又能推斷女高師。也補假一天。照這樣看起來、歸納法應該在先了。

以上兩種說法、是實驗邏輯的特色、也就是實驗邏輯和形式邏輯不同的地方。但是也有人反對這種法的、他們的意思以爲中國人還缺乏演繹觀念、應當注重演繹法、用歸納的時候、也得要用演繹法、應當先講演繹其實中國人向來謹守古訓諱言創造。政教學術、不能進化的、正犯演繹法的毛病。至於歸納的時候也用演繹、這種演繹用的原理、最先仍然是由歸納得來的、決不能說先用演繹。我想他們所以反對的原因、不外一個怠字、因爲怠惰、自己就不願意去研究、因爲自己不研究、就不願意別人去研究。我希望大家去掉怠字、振起精神來、研究這種最新又最切實的邏輯。

科學談

★科學試驗的發端史（三）

穆勒約翰原著　鄧恩泳譯

這個學說不久又經柏斯苦試驗後越爲穩固。他推就：……那空氣最低的地方•空氣的壓力應當要變小了•不能夠仍舊支持這樣高的水銀了。他就托他的一個親戚在 Puzded—oms上試驗他所推究的話、這位親戚以後覆給他的信說•當他攀上山約有五分三英里高時•管中水銀降落三英寸、他不禁驚異而欽羨、如拖利色里那時候有了抽空氣筒。他自然也會和今日課室裏面一樣、用一個玻璃碗將那一管水銀和一盆水銀一律罩在裏邊、再把空氣抽出；他這樣也可校對他的學說。如果舉行這個試驗•當空氣抽出時•管裡水銀就會下降•一直降到和盆中水銀相齊平。如再將空氣放進去、管裏水銀又要上昇到本來的高度爲止。（波夷爾在一六五九年曾舉行這個試驗、在當時那抽空氣筒已經發明五年了）。秤Balance、拖利色里斯的空氣壓表、抽空氣筒；有了這三件科學的器具、所以近三百年中許多試驗的事才可以舉行。顯微鏡和格列利務所發明的望遠鏡在生物學和天文學上都是重要的。汽表和格列利務所發明的寒暑表一經發明之後、最重要的器具乃完備。汽表是一個量氣體壓力的器具、是由波夷爾用爲証明空氣有體積伸縮性的儀器擴充出來的•

波夷爾自己所謂『空氣的伸縮』的試驗可以用儀器來說明。那玻璃管短的那一端是封好的、長的那一端是通的。水銀由通的那一端傾進去、因是把空氣關了一些在短的那一端裡。如果這兩端的水銀是一樣高的、那所關空氣的壓力和外面空氣的壓力是一樣的。在通的那一端裏空氣的壓力好像氣壓表裡那水銀的壓力一樣。現在爲叙述這試驗的便利起見、我們可假設這空氣的壓力等於三十英寸的水銀。兩端的水銀的高相等以後、我們如果在那通的一端再加入些水銀、那兩端水銀的高度一定要改變了。那短的一端裡空氣的壓力一定要比外面空氣的壓力大、所大幾何就是等於長的一端裏水銀比短的一端裏水銀高幾何。比如這高是六英寸、那關在短的一端裏的空氣就有三十六英寸高的水銀的壓力。被關鋼空氣的體積自然是要減少了、祇有原來體積三十六分之三十那樣大•就普通講起來、壓力的更變和體積的更變成反比例、這個事實就是叫做波夷爾定律。由是我們可以見到祇要把那長的一端和別種藏氣器相連接起來就可成一汽表。那藏氣器裏氣的壓力是我們所要求的•然後由那短的一端裏空氣的新體積大小、我們可以用波夷爾定律算出藏氣器裏氣的壓力有多大。

在以上叙述波夷爾定律的試驗和把這定律應用於製造汽表時候、我們已暗地假定熱度是一定不更變的。我們都知道壓力雖可不變動、熱度的變動也可以使空氣所佔的體積變動。我們又假定了那玻璃管各部都是一樣的大小。

在上面所述的試驗裏所用玻璃管的形式若是如圖所示那種一樣。那試驗仍舊可以舉行而且能够得同樣的結果。水銀自然要用得多才可以使兩端高度的相差仍舊是一樣。這個現像的普通原理是由柏勒苦才定立的。

我們如果要去理會他、先要分別力和壓力、壓力可作爲面積上一個單位的力。（如壓力在面積每方英寸上都是相等、那麼共總的力就是這面積和壓力相乘的積。柏斯苦定律說靜的流質能將壓力傳到各方向而皆相等。如果要流質靜而不動。這條條件一定不可缺少。比方流質有一極微小的粒子是靜而不動的、他的四圍的壓力一定是相等的；如果有一方面的壓力比他方面大些、那粒子一定要移動了。反而言之、這小粒子自己也要望四方面使出相等的力；如果他對於隣近的小粒子沒有用相等力去抵抗、那麼就是力不能平均、那流質又要流動起來。換句話說、柏斯苦定律的意思就是在靜的液體任兩個相隣的小粒子對於彼此都互相使出相等抵抗力。現在把第二圖裏玻璃管下面橫的一部分拿來說一說。管內液體既是靜的右端所出的壓力定要等於左端所出的壓力。這樣看起來、長的一端裏液體所使出的壓力是等於短的一端裏液體所使出的壓力而却和他相抗。右端管裡液體望下的總力大於左端管裏液體望下的總力的幾倍等於右管的面積大於左管的面積幾倍。液體這種的性質、我們可以利用他而得機械的利益 Mahanical Advantage。水壓機就是一個例、在小的唧子上用一個小小的力可以發生像在大唧子上用大力一樣大的力。液體既不能壓縮、所用小力經過的距離和他端相抗力的距離相比起來和那兩力的相比成反比例、因爲「工作原理」一定要他這樣。

（完）

國 早 （譚）（如）（香）… （黃）（潤）（卿）… ●●●千金一笑●●●
界 早 （胡）（振）（升）戲妻 （小）（俊）（峰）刺巴杰
界 晚 （胡）（振）（升）捉放曹 （小）（俊）（峯）洗浮山
院 早 （金）（小）（芬）對銀盃 （金）（小）（仙）妻戲
園 早 （王）（鳳）（卿）戰城都 （體）（雲）（甫）哭靈
樓 早 （程）（富）（云）三字經 （何）（連）（濤）拴張任
園 早 （李）（秀）（卿）汾河灣 （小）（惠）（英）遊六殿
園 早 （侯）（義）（龍） （白）（玉）（田）
園 日 （五）（齡）（童）探母 （崇）（月）（來）八蜡廟
樓 早 （恩）（小）（峰）黃鶴樓 （十）（三）（旦）花田錯

婦科白帶經脉不調妙藥

本堂有調經種子丸治婦女經血前趕後錯腹痛腰酸腹有痞塊瘦弱不孕等症奇效每料洋二元若有白帶用本堂濟婦靈丹敷付去根每付大洋三角再兼貼本堂鴨茸養血膏效更速每貼大洋五角

家家必用小兒百效丹

此丹治小兒百病均知天下無二凡吐食吐乳泄瀉肚脹不耐飲食發燒發冷感冒風寒驚風食積乳積瘰疾等症服此丹一付神效每付六個銅子每匣售洋一元家家常備此丹子孫可保幸福若有痞疾兼貼本堂小兒化痞膏更佳每大張大洋二角五小者一角

中外第一加料去根瘰癧丸

瘰癧症用西法割之愈割愈長用中法成方治之毫無成效其症最難去治久而不愈破成鼠瘡多有危險之一日惟本堂有加料去根瘰癧丸最效又能去根每兩一元二角每兩大洋六角每料洋九元再兼貼本堂化瘰膏效更速每兩一元二角

羊角風半身不遂顛狂妙藥

此三症之病根發源肝膽者居多最難醫治本堂有痰火靈丹治此三症奇效且能去根每付大洋三角每料三十付售洋八角再兼貼本堂益沉通氣膏效更速每貼大洋五角若週身麻木疼痛一貼立愈

靈藥退痔散消管靈丸

靈藥退痔散治一切痔漏疼痛腫脹破流膿血無論輕重已破未破均能敷上立效每大瓶大洋五角每小瓶減半若兼服本堂消管靈丸可去根每兩大洋五角每料十一兩售洋五元輕者一二料去根

花柳去根藥四種

本堂加料五寶丸治梅毒危險症神效能去根每付大洋八角止淋化濁丸治淋症能除根每付大洋五角又化痢散上疳消毒丹治魚口便毒奇效每付大洋三角立效每大瓶大洋一元小瓶五角清內丹治疳淋症能除根每付大洋三角

欲好病者鑒

本宅主人趙君文卿行醫數十年頗有經驗凡男科婦科小兒科以及瘰癧痔漏花柳各科均能救治即羊角瘋半身不遂顛狂等急症亦可設法立救門診三角午後出診遠近酌收車費診脉處北京前門外西河沿中間路南門牌二百零九號志仁堂前鴻臚寺趙宅電南一四七二

▼售藥處　北京前門外西河沿中間路南門牌二百零九號志仁堂前鴻臚寺趙寓電南一四七二遠方匯買外加一角

衛生第一　除痔根丸

此丸清血消毒化堅止痛專治二十四種痔瘡漏瘡究其病源不外乎醉飽入房勞役過度病後毒熱乘虛下注初起大便帶血或便血如注或肛門起小疱痘或疼或癢或黃水浸淫或遇勞即犯突出肛門如蓮如葵如菌如芋如蜂房奇形怪狀疼痛難忍以及漏瘡日久甚則庇從管出糞自孔流種種惡症屢治不愈者急服此丸輕者半料重者一料保管除根永不再犯每料六盒定價大洋五元零售每盒大洋一元▲外敷化腐止痛五寶散▲每六瓶大洋一元五角零售每瓶大洋三角▲隨藥另有詳單外寄不論多寡概加郵力二角謹防鄰近冒充

德生堂　設北京正陽門外虎坊橋橋東路南便是

中華懋業銀行廣告

本銀行係中美合資辦理額定資本美金一千萬元奉財政部幣制局特准立案並特准發行兌換券專營國內外匯兌承辦長期短期借款收儲各項定期活期存款貼換期票經收中外各種票據交易各種債券証券買賣貨幣金銀及外國紙幣凡銀行應辦之業務本行無不備具且本行與英美國各埠銀行互相聯絡倫有委託事件尤易接洽辦理而於實業尤爲注重蓋以本行美國股東均爲極大之銀行有限公司資本極爲雄厚對於中國一切可靠實業均能投資商辦現已於天津上海漢口石家莊設立分行　如蒙惠顧一切當格外克己手續力求敏捷以副　惠顧諸君雅意特此廣告

總行北京西河沿第一百九十八號門牌　電話南局第三千一百二十六號　經理室電話第二百四十六號

總理錢能訓　美協理默思　華協理徐恩元　經理胡培慶

交通銀行廣告

本行自前清設立以來至今已越十年額定資本金庫平銀一千萬兩西自五百萬兩合銀圓七百五十萬元歷年公積銀圓三百二十一萬三千八百二十八元三角八分總行設在北京各省所設分行計七十餘處國外分行三處此外另有代理及兌換機關多處專辦各項匯兌活期定期儲蓄存款抵押放款貼現期票代收客票及其他匯業實業等銀行一切事務並奉政府特許發行鈔券代理國庫及經募公債等特權凡與各界交易無不格外克己一切往來手續均照商界習慣辦理

眞正西藏紅花到京

夫西藏紅花誠爲婦科極好之良藥原產於西藏其色紅其味甘香珊瑚枝形式此物也但知此藥之眞假者甚少思病家難免誤購近日草紅花百無一效鄙人特購來眞正地道紅花主治各症速效無比婦女極應預備之良藥並可作贈送之禮品各病服法另有仿單價目每大瓶二元中瓶一元小瓶五角▼總售處北京前門外大安南營任廣電話南局二五七七號　天津代售處鍋街店老太和藥店

玉製　清金止嗽丸

此丸潤肺定喘止嗽化痰清金降火快膈寬中並治男婦遠年近日五勞七傷諸般咳嗽多年痰喘肺經不清感冒風寒增壯熱頭痛無汗喘嗽咳嗽寒熱不均或飲酒太過肺胃兩傷不嗽作喘心慌心跳胸膈脹滿痰痛難忍久咳聲啞夜則盜汗或吐血不思飲食晝輕夜重春秋必犯日久恐轉成癆瘵之虞凡遇有以上各症者請速服玉氏秘製清金止嗽丸（主治）一治初起傷風之咳嗽一治胃傷風之咳嗽一治痰凝氣逆之咳嗽一治各種痰飲哮喘一治老人氣虛之咳嗽一治無痰乾嗽一治勞傷過度之咳嗽一治肺熱之咳嗽（服法）每服五粒輕者三日全愈重者七日除根永不再發（價目）每日早晚服二次每小盒大洋一元每大盒大洋二十元

玉製　清濁止淋丸

此丸揀選珍貴之藥品製煉而成性味和平見功甚速專治溼熱以及體虛腎弱致成諸淋者連服此丸數日無不立見奇功花柳淋濁或膀胱積寒乃淋濁奇效之聖藥也（主治）一治染患花柳之淋濁一治小便不通一治時流時止疼痛之淋濁一治下元虛損之淋濁一治風火淋沙石淋一治血淋一治寒淋久淋一治年久不止之淋（服法）每日服三次每次服五丸輕者連服三日重者連服七日淋濁除根不犯（價目）每大盒大洋二元每小盒大洋一元

玉製　退管痔漏丸

此丸內服專治遠年近日諸般痔瘡分爲內外陰陽日久外生細管名爲漏瘡肛門痒痛堅硬形如雞冠甚至穿腸膿血淋漓過勞即發經年不愈血液化爲膿水重者有性命之憂疼痛難忍坐臥不安苦異常誠因濕熱下注或酒色過度以致濕邪感入蘊結大腸經年累月沉重如蟻穴穿臍達臟遂成敗症即服此丸立愈奇效退管化痔去腐生新敗毒止痛無論男婦老幼多年不愈按節必犯之痔漏如神（主治）一服玉氏秘製退管痔漏丸無不立奏奇功不用刀針藥線全憑藥力效驗如神（服法）每日服二次每服五丸（價目）每大盒大洋二元每小盒大洋一元

玉製　清內追毒丸

此丸專治花柳各症以及楊梅下疳魚口便毒橫痃癬疥小便潰爛等症毒侵入人身其害甚巨其毒蔓延全體無微不入持易傳染梅毒一症分別有二一氣染一精染其氣化傳染者輕只皮膚作癢筋骨不疼精化傳染者重筋骨疼痛本醫生研究數十寒暑不惜重資採辦珍貴藥品配製成丸定名爲清內追毒丸自問世以來效驗神速如患梅毒各症欲求速愈除根者不可不速購此丸而治之（主治）一治梅毒魚口便毒小便潰爛橫痃一治梅毒遍身破爛一治梅毒週身疼痛一治梅毒週身紅斑發現一治梅毒入血分週身浮腫一治梅毒下身潰爛筋骨疼痛一治染患婦人花柳（服法）每日服二次每次服五粒早晚白開水送下輕者連服三天全愈重者連服七天永不再犯（價目）每大盒大洋二元每小盒大洋一元

地道西藏青果到京

此果係由西藏帶來特託本藥房寄售此果功效專能清肺火化痰滯牙疼咽喉腫痛等症莫不立見神效若常用一枚口中含化能解瘟疫或用開水沖飲較龍井茶尤爲清香消食開胃生津止渴誠世人必需之要品也　每大盒一元中盒洋五角　寄售處北京觀音寺賓宴華樓門首北洋大藥房　分售處天津鍋店街普生堂白辦

總售處北洋大藥房

北京前門外觀音寺　電話南局二五二四號　分售處張家口中美大藥房葆記大葯房中華藥房山西大同府牌東街美利亨大藥房天津太和藥房中英藥房葆記藥房北京各大藥房均有代售

婦科贊育保坤丸

此丸以振女界之精神完全之國民是則鄙人慶製此丸之本意也間婦女往往因慮多勞內傷肝鬱之六淫七情飲食失節因之致使經期顛倒婦人患此不但生育艱難而日久種種險証而起矣生血養血之功調經贊育之驗主治經水不調月水愆期或遲或早腰痛腹痛子宮寒冷久不受孕白帶白淫崩漏赤帶血痞氣塊乾血勞症飲食不思夜不成貧天地之化育爲宗旨務使女子轉弱爲強謀享天然之幸福造就婦女屬陰以血爲主月水調則病罕見然世血液輪迴失其常度有〇贊育保坤丸或多或少經前經後

切勿虛投鈞鈞於無魚之處

切勿虛擲金錢購服無效驗之藥品

若大便秘結宜購服紅色補丸清導丸必得滿意之效果因此微小之清利品能治大便秘結毫無肚腹絞痛之虞功能平肝療治疾病頭痛肝經失調舌起黃苔口氣穢濁便能免痢疾先生腹瀉之患可減少痔瘡痛苦甚至去其病源能自療其患也直隸天津大經路福祿棧白恂垣先生來書云鄙人因性好文哲二科致常患頭痛胃口不開大便塞結之恙其至下血成爲痔症服藥調理荏苒數月未見效反且加厲乃試服清導丸不半月而諸恙盡失何樂如之紅色清導丸凡經售西藥者均有出售或直寄郵票大洋六角至上海四川路九十六號韋廉士醫生藥局原班郵奉一瓶可也

由韋廉士大醫生紅色補丸之奇功

使軟弱多病之軀得強健而戲足球

少年男子患血薄氣衰者甚爲衆多且在成人發育之時更爲易於染此症若對症服藥易於醫治只須及時服藥爲要然而此爲危險往往施救不及成爲少年癆瘵者夭折者亦不乏其人也血薄氣衰療治之法惟有補血韋廉士大醫生紅色補丸乃是天下馳名補血醫治血薄氣衰症之聖藥也在此三十餘年中曾經救治千萬之患血薄氣衰請觀慶協軍先生者亦治愈中之一份子也慶協軍係奉天文華中學校學生其自述云余素體不強精神恍惚面色黃瘦記憶薄弱四肢寒冷如冰時出冷汗而左胸又常疼痛屢延名醫診治非特無效徒耗金錢且病日益加重余深爲憂慮後閱東方雜誌始知韋廉士大醫生紅色補丸能治余症遂決意試服之一瓶之後果見奇效從此耐心連服非但面轉紅色而且精神煥發較之從前竟如二人身體強健在校能戲足球喜樂無比此皆韋廉士大醫生紅色補丸之所賜也余因感激不盡爰特書此以鳴謝悃並附照片以感大德也韋廉士大醫生紅色補丸之功效非但少年男子可以服用即年輕少女亦同一功力不分男女老幼也凡經售西藥者均有出售或直向上海四川路九十六號韋廉士醫生藥局函購每一瓶英洋一元九角每六瓶英洋八元郵力在內衛生小書今日急須索取立即奉送書名即延齡妙術如欲索閱即須寄明信片一張至以上所列地址原班郵送

韋廉士大醫生紅色補丸

耳鳴耳聾丸

此丸專能升清降濁通竅開鬱凡因急怒傷肝飢飽傷脾肺燥氣虛腎病後虛炎以及濕痰上壅鈴砲震驚諸火皆能耳鳴耳聾頭目暈眩常聞風聲樹響或若蟬鳴百治不效急服此丸五聾立覺清氣上升濁氣下降兩竅俱通耳音清亮矣此劑本堂獨門首創除均模仿近見京津等處竟有冒名假冒者購買諸君注意幸勿受其欺騙也字號價目同下

偏墜疝氣丸

此丸能舒肝暖腎祛寒化濕凡偏墜疝氣上下串痛左右偏墜睪丸寒冷其涼如石其堅如鐵小腹有形久而不消時發時止疼痛難忍者急購奏奇功兼治腎囊潮濕虛寒等症尤妙屢試屢驗服此丸引用黃酒或用蜜送下立止疼痛謹防冒充以上兩種每料價洋四元外埠函購外加郵費二角德生堂開設京師正陽門外虎坊橋橋東路南本堂並無寄售處

眼科光明丸

此丸專治男婦老幼偏正頭痛常見黑花老眼昏花努肉攀睛風火眼疾白雲珠紅線雲翳氣矇火矇雀矇暴發火眼十二症功效無比與衆不同輕者爲雲重者爲翳此藥馬家世傳百有餘年眼科獨門秘方清選貴重藥料秘製而成凡眼科七十二症無不二眼每料大洋一元外埠函購外加郵費二角北京前門外琉璃廠小沙土園南頭路南馬玉堂藥室啟　代售處另有仿單

悅昌文記綢莊廣告

秋風蕭颯爽氣宜人製秋冬衣服者爭先恐後本號應時令之需要由南方運到各種綢緞綢縐花樣翻新艷光奪目又到呢羽布疋新物貨不日新月異有美畢臻祗以來源踴躍謹闢廉價部綢緞部雜貨部俾賜顧諸君一觸目皆是從心所欲香廠前門外香廠萬明路電話南局一千六百七十六號

專門花柳毒病

花柳染毒初起不過下疳淋濁尿刺痛便毒魚口易治不難涂毒最怕日久失治或升提切方以致引毒內陷筋骨疼痛楊梅發現若再不慎重診治恐上升巔頂下竄湧泉凡臟腑筋所遂之處發現內外險惡諸症輕者損壞五官重者命在旦夕但係由毒所發勿論遠年近日本醫生按病施治完全負責定日保痊永遠除根倘傳染妻子亦可藥到病除請諸公注意早起至午後五點鐘止過時不候外診早到預訂以免遺誤前門外東草廠三條北口外西南路南興隆街茂竹堂王醫寓啟

新到育興寶壯陽片

衛生有害本公司有鑒於此特由美國著名不舉攀而不堅而不久難即樂滿之愛情分鐘內即顯效驗故凡身體強壯無病及白不雅之現像耳夜間臨眼時方可服也每瓶嗣興陽片育治各症與育興資略同片亦用不及純淨育興資之速且大也▲每瓶定價

育興寶治陽萎有特效醫界所公認自歐戰發生後興不多見某國乘此時機竟參雜燐酸鉀換興陽之品胃允此育製育但其害無益反與淺美局運到純淨育興寶錠專治陽萎於嗣縱等症各惟此藥坊效極速五書間萬不可妄服否則恐因藥力致有定價大洋五元每打五十元又新到廣一育興育資爲主佐以各種補劑惟功能一元二角每打十二元三十六號環球奇樂公司外埠函購無通郵票代金按九五折算

華歐大藥房　北京青雲閣內樓上　山東濟南普利門內華歐大藥房　天津法租界梨棧大街吉慶里

▼代售處

▼注意　諸君賜顧務請認明漢文錨遠思字樣併金色錨十商標庶不受好商巧言所惑也

中華匯業銀行

本銀行奉財政部批准立案額定資本日金一千萬元專營押外匯兌並辦理往來存款定期存款抵押放款貼現放款買賣生金銀以及銀行一切業務無不格外克己所望各界惠顧是幸特此廣告　總理陸宗輿　專務理事柿內常次郎　總經理楊德森　地址東交民巷西口戶部街　營業時間上午十時起至下午三時止星期六上午十二時止　營業部電話東局四百五十九號　總行經理室電話東局一千二百七十八號　二千二百七十號　通匯地點　國內上海奉天漢口九江福州廈門汕頭廣州香港長春天津大連　國外東京橫濱大坂戶司門長崎朝鮮京城倫敦紐約